Director: JOSÉ LUIS CANTILO

Todas las cartas destinadas a la Redacción deben ser dirigidas al Director.

Como el diario no puede responsabilizarse por los manuscritos que se le envíen, ruega a los autores guarden copia de ellos.

Dirección Telegráfica: EPOCA; Buenos Aires

Teléfono: Unión Telefónica 5194, Avenida.

La Epoca

Biblioteca de la Universidad La Plata

PRECIOS DE SUSCRIPCIO[N]

CAPITAL

Un mes 1.70 $ m/n. — Tres meses 5 $ m/n. — Seis meses 10 $ m/n.

PROVINCIAS

Un mes 2 — Tres meses 6 — Seis meses 12

EXTERIOR

Un mes 2 $ oro — Tres meses 6 $ oro — Seis meses 12 $ oro

Número del día 0.08 — Número atrasado (de[...] 30 días) 0.20 — De fechas anteriores 0.50.

LA EPOCA se envía directamente por co[...] persona que lo pida acompañando el imp[...] pondiente. Los pedidos de suscripciones [...] rior de la República se atenderán por cualq[...] de días a razón de 0.08 por ejemplar.

VEASE EN LA PÁGINA 16 LA INFORMACIÓN DE ÚLTIMA HORA

13 DE MARZO DE 1916

El concepto de la reorganización

La reorganización radical de Santa Fe viene dando copioso tema al comentario político. El asunto ha sido acogido con evidente regocijo por la prensa denominada independiente, cuya perspicacia se aguza para deducir consecuencias de la actitud asumida por las autoridades nacionales del partido. Inútil es decir que para la valerosa penetración de esos oficiosos comentaristas, todo lo que se haga en Santa Fe sólo redundará en perjuicio de la Unión Cívica Radical. Su videncia pesimista, reitera con expresión sombría los más funestos augurios y nos pronostica lúgubres perspectivas. Se ha partido—a su juicio experto—de un error y sólo se arribará a un fracaso.

Lo curioso es que no se explica ni se determina ese fracaso. ¿En qué consistiría? No lo sabemos, desde que no podemos adoptar los mismos puntos de vista escogidos por esos quejumbrosos augures.

En cambio, contemplamos las cosas desde nuestra situación: las hemos encarado recta y valerosamente; no nos ofusca ningún apasionamiento ni nos inspira propósito secreto alguno. La Unión Cívica Radical no puede fracasar en Santa Fe, por la razón elemental de que no va buscando ninguna victoria. Practica un acto de reorganización partidaria; una operación de carácter interno, sencillamente, sin atribuirle las magnitudes de una empresa. A juicio del comité nacional—juicio compartido por la mayoría del partido—los correligionarios de Santa Fe no están organizados de acuerdo con nuestra carta orgánica. Se trata, pues, de regularizar una situación.

Las autoridades nacionales del partido se mantuvieron prescindentes frente a la desinteligencia que dividiera el radicalismo santafesino. No debían hacer otra cosa. Tratábase de un diferendo local, circunscripto a la gestión provincial del partido, que no rozara en ningún momento el cuerpo de doctrina del mismo. Sería inocente ocultar que asistimos con pena a ese espectáculo anárquico, que comprometía la eficacia cívica del radicalismo santafesino. Hubiera sido fácil intervenir, entonces, a favor de uno u otro bando; pero esas ingerencias arbitrarias, tan comunes a las viejas agrupaciones conservadoras, repugnan al radicalismo. Pero la necesidad de hacer colaborar a los correligionarios de Santa Fe en la obra nacional que realiza el partido, ha señalado el momento y la ocasión de devolver la perdida unidad a los correligionarios de aquella provincia. Sólo por imposición de estas finalidades supremas de la Unión Cívica Radical—su causa y su razón de ser—el comité nacional votó la reorganización de Santa Fe.

No van los delegados a apoyar al llamado oficialismo ni a seducir a los denominados disidentes. Harán obra radical: nada más. Ofrecen a los radicales de Santa Fe un recurso para reconstruir el viejo hogar común, con prescindencia de las rencillas que lo dividieran. A nadie se hará violencia ni se pretende sobornar voluntades. El partido está en su puesto; y, como en la vieja difundida frase, el que lo ame que lo siga. Serán o pocos o serán muchos lo que lo acompañen. Eso poco importa, desde que la reorganización no se opera sobre cálculos aritméticos, sino bajo el dictamen de una moral política superior.

En esas condiciones, no puede haber fracaso; la reorganización, en sí, comprende una victoria. Desde luego, nos causaría profunda satisfacción ver al radicalismo de Santa Fe reunirse bajo la vieja bandera. Pero si no vienen todos, es porque no quieren. Porque ya han formado el designio de campar por sus respetos, en franco-tiradores. Vayan enhorabuena; hagan su carrera y terminen donde los conduzca su extravío.

Pero no consentiremos sigan enarbolando una bandera que usurparían. Alcen el pendón que les acomode, pero abandonen la ilusión de seguir militando bajo una enseña que no es la suya. Porque no serán radicales. Hace poco un eminente correligionario nuestro ha sintetizado en una frase el concepto radical acerca de la reorganización de Santa Fe.

—Aunque sólo un ciudadano concurriera a la reorganización, ese ciudadano representaría a la Unión Cívica Radical en Santa Fe.

Es de acuerdo con ese concepto austero y definitivo que cumplirán su cometido los delegados del comité nacional. No vamos, pues, en persecución de ventajas materiales y guiados por intereses de carácter electoral. El radicalismo cumplirá en Santa Fe con un deber emanado de sus principios. Nada más.

Más oro

Con escalas en el Brasil y Montevideo, hoy llegó procedente de Nueva York el hermoso paquete S. P. Varari, atracando en la dársena norte a las 9.30 de la mañana.

En sus bodegas trae 4000 toneladas de carga general y correspondencia.

Además conduce 950.000 libras esterlinas para el Banco de Londres, y un cajón de barras de plata consignado al National City Bank.

Este buque fué detenido frente a las costas del Brasil por un crucero inglés, continuando su ruta sin otro contratiempo.

LA CORRESPONDENCIA DEL HOLLANDIA

En viaje de Amsterdam para ésta, salió ayer a las 6 p. m. de Santos el paquete Hollandia. Los agentes del Lloyd Holandés en Buenos Aires tienen noticia de que ese vapor sólo trae 400 sacos de correspondencia, razón por la cual presume que las autoridades del puerto inglés de Falmouth (Dover) habrán secuestrado toda la procedente de los imperios centrales, como ya hiciera con otros vapores de la misma compañía.

La Gran Bretaña y las industrias en los países neutrales

EXTENSION DE LA INFLUENCIA COMERCIAL DEL IMPERIO

Contratos secretos para después de la guerra

PROTECCIÓN A SUIZA

Cueros y sustancias curtientes en Holanda

INTERESANTES INFORMACIONES

LONDRES, marzo 13 (2.30 p. m.). — Mis investigaciones en los círculos comerciales me permiten afirmar que la Gran Bretaña lleva a cabo en estos momentos, a pesar de las preocupaciones y contingencias de la guerra, una actívisima campaña comercial tendiente a afirmar su predominio e influencia en todos los mercados del mundo.

A este objeto mantiene vinculaciones desconocidas pero constantes con los países neutrales, particularmente con España, Holanda y Suiza, facilitando la marcha y desenvolvimiento de las industrias y el transporte de los productos en dichos países.

Suiza efectuó premiosas gestiones ante Francia, profundamente alarmada por su crisis industrial y como esta, a causa de su situación, no pudiera auxiliarla, acudió a Inglaterra, la cual se manifestó decidida a prestar su apoyo eficaz y valioso.

Asegúrase que en compensación realizáronse contratos secretos de grande importancia, los cuales solo regirán después de la guerra.

Estos contratos se habrían efectuado no solamente con los países mencionados, sino también con Rumania cuyos trigos, según lo comuniqué anteriormente, han sido adquiridos para ser librados a la terminación de la guerra.

La extensión de la influencia comercial del imperio se efectúa sistemáticamente y con éxito muy satisfactorio, según mis informantes.

En ningún caso Alemania podrá disputar a Inglaterra la supremacia en el comercio mundial.

Elogian banqueros y financistas el feliz resultado alcanzado por la medida prohibitiva de la importación de artículos superfluos o de fácil sustitución en los mercados ingleses. Esto ha contribuído ya a descongestionar el tráfico y será aun más apreciable seguramente en adelante.

A pesar de la situación desfavorable en el mercado de lanas, el gobierno no ha trepidado en prestar el auxilio solicitado con urgencia por el gobierno suizo.

Inmediatamente se enviarán cargamentos vía Francia, tomando las cantidades que a este objeto se destinen de los grandes stocks ingleses.

Esta actitud del gobierno está llamada a producir la mejor impresión en aquel país, por cuanto se conoce la activa demanda de los aliados, cuyas industrias sufren también de paralización a consecuencia de la falta de lana.

Asimismo se han efectuado un convenio con Holanda, referente a la importación de pieles, cueros y substancias curtientes.

El bloqueo de Alemania y el rigor en el contralor del comercio internacional, creaba una situación angustiosa a la industria del cuero en Holanda.

Mediante el convenio celebrado la importación será controlada conjuntamente por el trust holandés y el gobierno británico.

Se ha prohibido en Holanda la exportación de cáñamo en razón de necesidades locales crecientes.

El terrorismo en la Provincia

UN CRIMEN MAS

Salteamiento policial en Brandzen

AGRESION A BALAZOS

Muerte del vicepresidente del comité radical

Cuatro personas heridas -- ¡La consigna se cumple!

Esta mañana a primera hora recibimos un lacónico aviso telefónico desde La Plata, comunicándonos que la policía de Brandzen había asesinado alevosamente al vicepresidente del comité radical y herido, además, al presidente y a otras personas. Inmediatamente tratamos de ponernos en comunicación con la comisaría de dicha localidad, y logrado nuestro propósito, solicitamos del empleado que nos atendió por teléfono algunos pormenores de lo que allí había ocurrido, respondiéndonos ese funcionario en términos que caracterizan perfectamente la calidad del elemento que tiene a su cargo la misión de velar por la seguridad de los intereses privados y por la vida de las personas: "efectivamente, hay un muerto y cuatro heridos. Se resistieron y les metimos bala".

Estas fueron las únicas noticias que pudimos conseguir de la comisaría de Brandzen. Más tarde, sin embargo, llegó a nuestro poder la amplia información telegráfica que va a continuación:

BRANDZEN, marzo 13 (7. a. m.)—Ha sido asesinado el vicepresidente del comité radical señor Alejandro Bordenave. También ha sido gravemente herido el presidente del comité, doctor Justo Landeira.

BRANDZEN, marzo 13 (7.30 a. m.) — Amplío mi información anterior. La muerte del señor Alejandro Bordenave se produjo a raíz de un asalto de la policía. Esta agredió a balazos, a la 1.20 de esta madrugada, a un grupo de radicales, matando al señor Bordenave e hiriendo gravemente al doctor Justo Landeira y a los señores Justino B. Pérez, Héctor Maqueira y al señor Bernasconi. El estado de este último es tan delicado que ha sido necesario conducirlo al hospital Melchor Romero, de La Plata.

BRANDZEN, marzo 13 (7.45 a. m.) — La policía, después de la hazaña de esta madrugada, está procediendo a la detención de numerosos radicales. El comité radical, previendo lo que se prepara, ha telegrafiado al comité de la provincia, pidiendo que se nombre un abogado para que se traslade aquí a fin de asumir la defensa de los correligionarios.

BRANDZEN, marzo 13 (8 a. m.) — La población está indignada por el salteamiento que acaba de llevar a cabo la policía ugartista. Se teme que el suceso de anoche no sea ni el primero ni el último, pues la policía no hace misterios de que tiene la consigna de ganar las próximas elecciones por cualquier medio. Es voz corriente que esta misma consigna, dada por el jefe en una circular reservada, la tienen todos los comisarios de la campaña.

BRANDZEN, marzo 13. — Se ha enviado a La Plata al presidente del comité de la 3a. sección electoral, señor Luis Monteverde, el siguiente telegrama: "Como a la 1.20 de la madrugada se hallaban en la confitería de Iturralde tomando café el doctor Landeira, el señor Bordenave y varios amigos, siendo en esas circunstancias que penetró la policía, quien dirigiéndose a dichas personas y sin mediar causa los quiso desalojar, pero como Landeira y Bordenave no se quisieron retirar la policía de un lado y un grupo de conservadores por otro, los atacó a balazos. Parece que el autor de la muerte del señor Bordenave es el escribiente de policía Laborde, quien no es del partido de Brandzen y se encontraba aquí de paso.

El cadáver del señor Bordenave presenta una herida mortal que parece producida por una bala de revólver Colt, de reglamento en la policía.

El doctor Landeira tiene un balazo en un muslo. Encuéntranse heridos, además, los señores Bernasconi y Mosqueira, el primero de los cuales se asiste en el hospital Melchor Romero, de La Plata.

BRANDZEN, marzo 13. — Comunican de La Plata que ha salido de allí una comisión compuesta de los doctores Sibert y O'Reilly, que vienen en carácter de médicos a atender los heridos y el abogado doctor Lozano que se hará cargo de la defensa de los radicales presos.

BRANDZEN, marzo 13. — El telegrama dirigido al comité de la provincia dice así: "Anoche han sido atacados por la policía local varios amigos del partido Radical, resultando muertos el vicepresidente del comité señor Alejandro Bordenave y heridos de gravedad el presidente doctor Landeira y varios otros. Se hace necesaria aquí la presencia de un médico y un abogado. Se ruega los envíen en seguida. Salúdalo.—Rufino Martínez, Santos Gutiérrez".

BRANDBEN, marzo 13. — La versión que del hecho suministra la policía es ridícula, pues está probado que esa versión es falsa en todos sus detalles. Dice la autoridad "que en la madrugada de hoy un grupo como de 18 o 20 radicales pretendieron hacer abrir una fonda y como la policía se lo impidiera, aquéllos se desacataron y opusieron resistencia, por lo que los agentes hicieron fuego".

Está plenamente demostrado que cuando la policía llevó a cabo su criminal atentado, los radicales se hallaban tomando café en el salón de la confitería Iturralde.

Por otra parte si hubiera habido resistencia, ¿cómo es que mientras los radicales tienen un muerto y cuatro heridos, de parte de la policía no existe ni siquiera un simple contuso?

BRANDZEN, marzo 13. — De La Plata ha llegado un comisario inspector a instruir el correspondiente sumario. De esta manera resultará peor el remedio que la enfermedad, pues todos sabemos lo que se puede esperar de la intervención del departamento central de policía.

Lo que corresponde es que el sumario lo instruya el juez del crimen.

BRANDZEN, marzo 13.—Son esperados esta tarde aquí el diputado nacional señor Delfor del Valle, el presidente de la 3a. sección electoral señor Luis Monteverde y numerosos correligionarios de Buenos Aires y La Plata.

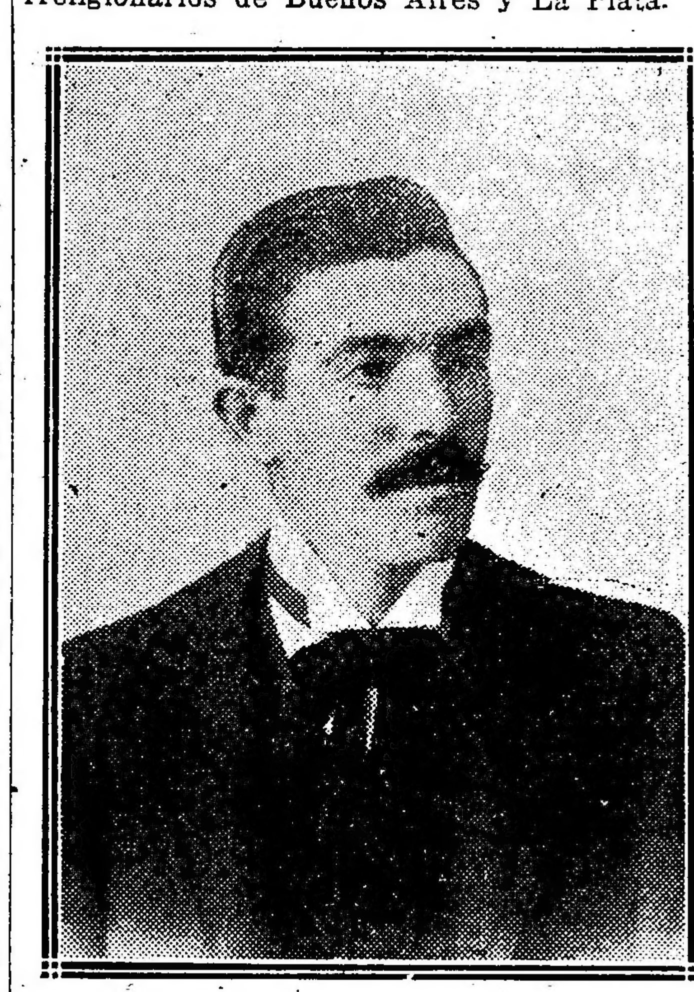

Sr. Alejandro Bordenave, vicepresidente del comité de la Unión Cívica Radical de Brandzen, asesinado por la policía de la provincia.

BRANDZEN, marzo 13. — Comisionado por el comité de la provincia, ha llegado el señor Julio Neumayer, que viene a levantar una información de los hechos ocurridos esta madrugada y a interesarse por la buena marcha del sumario.

BRANDZEN, marzo 13. — Se asegura aquí que en el tren que sale de La Plata a las 2 de la tarde vendrá el juez del crimen doctor Wáshington Ocampo.

BRANDZEN, marzo 13. — Un testigo presencial del trágico suceso nos refiere lo siguiente:

"Momentos antes de producirse el asalto, la policía estuvo en la confitería de Iturralde, donde se realizaba un baile y procedió a registrar a todos los radicales para comprobar si tenían o no armas.

"Luego, la policía se retiró para regresar a la 1.20 de la madrugada, ya con el propósito manifiesto de cometer el asalto.

"Cuando el asalto se produjo, el doctor Landeira no se encontraba en el lugar del hecho. Este facultativo vive al lado de la confitería de Iturralde y fué llamado por el dueño del negocio en el mismo instante en que el señor Bordenave fué herido. El doctor Landeira se hallaba curando a la víctima de la criminal policía ugartista, cuando fué también agredido y herido de un balazo en el muslo. En esta circunstancia el señor Bordenave fué ultimado".

BRANDZEN, marzo 13. — No cabe duda que el atentado policial estaba de antemano preparado con la complicidad de los conservadores. Ya en el corso, un grupo de individuos afiliados a esta fracción recorrió las calles dando "vivas al gobernador Ugarte y mueras al partido Radical".

La policía no sólo no hizo nada para reprimir esas expansiones provocativas, sino que servía de guardaespaldas a los provocadores.

Entre éstos se hallaba el escribiente de la comisaría de Juárez, Laborde, que fué más tarde el que desempeñó el papel más importante en el salteamiento.

BRANDZEN, marzo 13. — Se asegura que además de los heridos cuyos nombres transcribí, hay otros que no han querido presentarse, esperando para hacerlo la llegada del juez del crimen.

El comisario ha procedido a la detención del escribiente Laborde. Este es un empleado de malísimos antecedentes, que anteriormente prestó servicios en esta comisaría, de la que fué removido por sus frecuentes actos de inconducta.

Actualmente tenía permiso de la jefatura para pasar aquí las fiestas de carnaval.

BRANDZEN, marzo 13. — Es general el sentimiento que ha causado la muerte del señor Bordenave. Anoche se le vió alegre y expansivo como siempre, paseando en el corso con sus amigos.

Habitualmente residía con su joven esposa y sus dos hijitos en la estación Altamirano.

El señor Bordenave era muy joven, pues apenas contaba 28 años y gracias a su perseverancia en el trabajo había conseguido hacerse de una regular fortuna.

Era hermano del candidato a elector de presidente, señor Jacinto Bordenave.

Este caballero se halla actualmente en el sur de la provincia.

Su señor padre, que hace unos meses perdió a otro de sus hijos, reside en la capital y se halla muy delicado de salud.

BRANDZEN, marzo 13. — Se me informa que los heridos que fueron llevados al hospital Melchor Romero se hallan malísimamente atendidos. Hasta mediodía los médicos no habían dado señales de vida. Se trata, sin embargo, de un caso de urgencia, pues el señor Bernasconi se halla gravísimo. Tiene un balazo que le ha atravesado el cuello.

El cadáver del señor Bordenave tiene cinco balazos hechos a quemarropa.

BRANDZEN, marzo 13. (4 p. m.) — Acaba de llegar de La Plata el juez del crimen doctor Wáshington Ocampo.

El doctor Marcelo T. de Alvear, presidente del comité de la provincia de Buenos Aires, habló por teléfono con las autoridades radicales de la localidad conmovida por el bárbaro crimen.

Les significó que en razón de partir esta tarde para Santa Fe no le era posib[...] rrir como lo hubiera hecho en otras [...] tancias.

Protestó enérgicamente y pidió a [...] gos conservarán la calma, nunca más [...] ria que en estos momentos.

El presidente del Comité de la Capi[...] tor Tomás A. Le Breton, acompañado [...] grupo de correligionarios, concurrirá [...] pelio de los restos de la víctima y h[...] de la palabra.

EL DIA POLITI[CO]

INTERVENCION A CORRIENTE[S]

El pleito correntino ha pasado ya [...] tes de problema constitucional para [...] yarse en el terreno de la delincuenc[ia] [...] tica y moral. Es un hecho de lesa re[...] La división tripartita y la armonía de [...] res que establece el estatuto corren[...] el nacional, está dislocada. Corrient[es] [...] lo tanto, está de hecho fuera de nuest[ro] [...] tema federal y de las normas éticas [...] democracia.

Se trata, en síntesis, de un gobernant[e] [...] traventor de la ley, alzado en contra [...] veredicto legislativo que lo declara c[...] Tiene de su parte el apoyo de las [...] y la complicidad de sus segundones [...] que el doctor Loza persista en la ab[...] más insólita de los anales políticos de [...]

La grave cuestión que afecta a Co[...] y que está tan sólidamente consignada [...] alegato presentado por la Unión Cívi[ca] [...] dical de la provincia ante el gobierno [...] nal en demanda de intervención, de[...] ocupar al ejecutivo antes que una [...] crisis conmueva al solar correntino [...] presente caso no procede la autonom[ía] [...] vincial que somos los primeros en re[...] Aquí hay un desconocimiento del siste[ma] [...] publicano, una alteración del orden [...] amoralidad flagrante que no solo disc[...] bases de nuestra constitución, sino que [...] a ser una exhumación montonera en es[...] ras de democracia en marcha.

Carente la legislatura correntina de[...] no necesario para hacer cumplir su [...] desamparadas las fuerzas populares de [...] vincia, frente a un gobierno ilegítimo, [...] de la intervención requerida. Ella ten[...] ser amplia, a fin de que la reparac[ión] [...] amplia también. Cualquier dilación de[...] po en resolver el inaudito pleito, se[...] para el porvenir de los partidos po[...] para la vida gregaria de la familia [...] tina. El plazo es perentorio; el mom[ento] [...] imperioso. No permita, entonces, el [...] nacional que los hechos degeneren; [...] cuanto antes esa intervención tan ju[...] te reclamada y que comporta la [...] ción del momento.

✿ ✿ ✿

EL DOCTOR DE LA TORRE NO REN[...]

Nos hemos ocupado con demasiad[a] [...] tud quizá del proceso que ha tenido [...] tación de la candidatura presidencial [...] Güemes, desde que fué concebida y [...] giada por el grupo de senadores n[...] y lanzada a la discusión pública por [...] Civit. Es que conviene dejar const[...] estas cosas para comentarlas oport[...] y para demostrar por el momento a [...] sonas bien intencionadas los medios [...] se valen nuestros adversarios polít[icos] [...] tratar de imponer a la opinión pú[blica] [...] candidatura representativa de los [...] oficialismos.

La candidatura del doctor Güemes [...] prestigiada por el grupo de senadore[s] [...] condiciones relevantes del candidat[o] [...] que su acción pública descollante es[...] vía por iniciarse, sino por la ecuanim[idad] [...] su espíritu, o, mejor dicho, por la [...] de su carácter, lo que lo hace acc[...] todas las solicitaciones: por su re[...] vinculación personal y facultativa co[...] sidente de la república, y por la am[...] lo liga a muchísimas familias de la [...] y del interior de la república. Los [...] res empresarios necesitaban indicar [...] cialismos una candidatura que no [...] mayores resistencias, que no fuese [...] a esta altura de la campaña electora[l] [...] eso pensaron en el doctor Güemes. [...] bien es cierto que no despierta gra[ndes] [...] tusiasmos, tampoco levanta mayores [...] tades para ser aceptada. Y por eso [...] su nombre como vínculo de unión de [...] zas conservadoras del país, sobre la [...] la eliminación de la candidatura del [...] Demócrata Progresista.

Cuando el señor Civit llevó al Se[...] buena noticia de que el gobernador [...] nos Aires aceptaba sin mayores di[...] la candidatura del doctor Güemes, si [...] seguía la renuncia de la del doctor d[e la To]rre, aprovecharía la inesperada opo[rtunidad] [...] que se le presentaba para retirarse d[...] te del escenario político como ca[...] una presidencia que lógicamente él [...] tar convencido de que no podrá alca[nzar] [...] la presente campaña electoral.

Sin embargo, las cosas no marchan [...] do con el programa trazado.

Después de la negativa del doctor [...] Costas de servir de intermediario p[...] citar del doctor de la Torre el reti[ro] [...] candidatura, nada se ha hecho os[tensible]mente para reemplazar al ex gobern[ador de] Salta en la misión de conocer si el d[octor de] la Torre está dispuesto a renunciar, [...] se preguntan por qué no se designa [...] persona para tal objeto.

Nosotros lo diremos: porque ya se [...] la contestación que dará el doctor d[e la To]rre, y por eso no se le hace la preg[unta ofi]cialmente.

¿Cómo se conoce esta contestación [...] bién estamos nosotros en condiciones [...] ferirla a pesar de la reserva que gua[rdan los] senadores empresarios de la candidat[ura del] doctor Güemes.

El doctor Sabá Z. Hernández, que [...] de una de las senadurías por Entr[e Ríos] [...] acompañado por un señor Calderón, [...] sidente del comité Demócrata Progre[sista de] la misma provincia, celebraron una [...] ta con el doctor de la Torre para co[...] mo recibiría el pedido del retiro de [...] didatura, que le sería formulado por [...] po de senadores nacionales, quienes [...]

...s presentes circunstancias solamen... la candidatura del doctor Güemes se ...realizar lo que constituye un anhelo ... esto es, la concentración de los ele... conservadores del país.

...octor Hernández se consideró autori... ...a celebrar esta conferencia por ser ...o de la junta de gobierno del partido ...ata Progresista y amigo personal del ...de la Torre, aunque muy vinculado al ...r Villanueva.

...ce que el doctor de la Torre no dejó ...ar las consideraciones que el doctor ...ez se proponía hacerle para tratar de ...acerlo a renunciar su candidatura, y ...gesto olímpico que todos le conocen. ...icipó a manifestar no estar dispuesto ...nciar su candidatura a la presidencia ...República, no por ambición personal, sino ...portaestandarte de un partido eminen... ...e conservador, con amplitud de miras ...ado con el elevado propósito nacional ...mbatir abiertamente al partido Radi...

...conferencia entre los señores Hernán... ...Calderón y de la Torre, dió lugar a in... ...antes temas de actualidad que referire... ...oportunamente. Entretanto, como resul... ...de ella los senadores empresarios cono... ...n habérsela preguntado oficialmente la ...n del doctor de la Torre sobre la re... ...a su candidatura.

...doctor de la Torre no renuncia!

✡ ✡ ✡

EL ELENCO

...estar a los informes más autorizados, el ...nco ugartista será conocido hoy del pú...

...La lista es la que hemos dado días pasados, ...xcepto alguna modificación que pueda ocu...rir a última hora, es decir, cuando vaya a ...er entregada al encargado de proclamarla. ...En previsión de toda contingencia y sin ...vidar detalle se han tomado medidas para ...alvar a los favoritos de posibles derrotas.

...En la lista de diputados nacionales se vo... ...rán con "más entusiasmo" los nombres de ...os señores Pagés, Massa, Arce, Santamari... ...a y Barceló.

...Como en las diputaciones provinciales hay ...ue dar por lo menos dos bancas por sección ...a los socialistas, parece se resolverá eliminar ...a la primera a los señores Thompson y Chio...oni y en la segunda a García Alberdi y La...lacette.

...En cuanto a los senadores, si las circuns...ancias lo obligan serán sacrificados los se...ores Gutiérrez, Ortiz de Rozas y Olaciregui.

...La divulgación de la lista y del secreto de ...s posibles víctimas, ha producido tal albo...o en las secciones a elegir, que para el ...se votarán dos listas: la de los "alzados" ...mo les llaman los oficialistas a los descon...entos y la "oficial", que es posiblemente la ...ue triunfará.

...Puede ser el resultado final de este en...ichado entre el señor Ugarte y los "dueños ...situación" que los socialistas que en otro ...omento obtendrían algunas bancas se vean ...alojados por los segundos.

✡ ✡ ✡

LETANIA PROGRESISTA

...No cause extrañeza el rubro un tanto pa...ojal de estas líneas: nos vamos a referir ...la oración del doctor de la Torre, decla...ada en todas partes a fuer de discursos ...iginales. No contento con recitar su rabio...a secuencia en las calles de Buenos Aires, ...vemos aparecer en San Luis con la mis...a letanía sobre los gobiernos de partido. ...la misma prosa aprendida de memoria, que ...zara en el Coliseo, en la plaza Italia, en ...doba, en Salta, etc.

...Y qué dice su gruesa literatura? Veamos. ...s: quiere gobernar con solo los demócra...progresistas; y como le consta que esta ...igama de viejas oligarquías en residuo es ...grupo circunstancial donde empalmaron ...epotismos vencidos y las siluetas en de...encia, de ahí que al predicar sobre "go...nos de partido", haga un llamado querien...o sumar a sus feligreses los resabios que ...no han buscado el cauce progresista. ...ncretando: el doctor de la Torre al reci... su padrenuestro de ciudad en ciudad y ...pueblejo en pueblejo anuncia una época ...camarilla hermética y de cooperativa os...a en el caso mitológico que triunfaran ...huestes; y nos demuestra también que en ...egistro intelectual solo existe una letanía ...nocorde. Ni más ni menos que el chirrido ...l "coyoyo" riojano, cómplice de la gloria ...raria de González.

✡ ✡ ✡

FILOSOFIA DE GUARDARROPA

...Inventémosle algo para hacerlo odioso al ...blo—dice en cierto drama del tiempo de ...Revolución Francesa un personaje encar...do de hacer un papel sombrío.

...Corriente—responde su interlocutor:—ha...nos correr la voz de que usa guantes.

...El radicalismo de Tucumán acaba de ser ...tima de una inventiva inspirada en anás... ...perfidia. No se le acusa de usar guan... ...se le reprocha, en cambio, el color de ...corbata. Parece que el matiz de un moño ...o el corte de un chaleco tiene profundo ...nificado social. La teoría, ciertamente, no ...original; ya la había desarrollado el pro...or Teuffeldrosch, de Carlyle, en largos y ...ditados capítulos. Entre nosotros, sin em...go, constituye una novedad. Por primera ..., encontramos aplicada la psicología de ...rdarropa al comentario político.

...Esas corbatas rojas que se atribuyen a los ...pleados municipales de Tucumán—la mu...cipalidad es radical—recuerdan, asimismo, ...anécdota del autor de un libro y su crítí...—Desesperado éste por no encontrarle fal... al volumen, publicó un violento artículo ...terminaba en esta conclusión: "No pue...er buen literato el señor Tal; tiene una ...uga en la nariz; y jamás se han visto ...ratos buenos con verrugas en las narices". ...inque la verruga del radicalismo de Tu...án resulta ser una verruga histórica. ...s pecadoras corbatas arboladas como in...ias tienen filiación directa en las rojas ...as de los mazorqueros. Como se ve, esa ...esta prensa delata ominosas inclinaciones, ...cubiertas, felizmente, para los vecinos de ...umán, que podrán ponerse en guardia con... sus temibles ediles. Porque la munici...dad ha dejado de ser la pacífica casa de ...villa; es, en realidad, una tenebrosa ca...a, donde se elaboran quién sabe qué si...tros propósitos, qué homicidas planes!

...ecididamente, los correligionarios de Tu...án se han vendido por sus corbatas: esas ...ñas nos acusan. ¿Qué se puede esperar ...n partido que tiene empleados munici... que usan corbata colorada?

✡ ✡ ✡

VERA BARROS EN ACCION

...l desgobierno de La Rioja quiere perpe... su escuela imposible en las horas de ...ura civil que estamos viviendo.

...Los próximos comicios han sacado al his...tórico gobernador de su cámara obscura. ¡Ya existe! Vera Barros por fin da muestras de su entelequia humana y de sus quilates de gobernador. Pensábamos que en una de esas siestas tradicionales de La Rioja, el mandatario se hubiera convertido en piedra, víctima de alguna abracadabra impropicia; pero vemos que todavía es y que, dando un brinco sobre su inacción, empieza a preparar la máquina. De nuevo los comisarios, jueces de paz y los caciques de extramuros, amparados por los jueces mayores de la capital, se alistan al toque de trompeta de Vera Barros.

El espectáculo de 1913 empieza a diseñarse. Las policías afilan sus bravatas; el juez del crimen extrae de gruesos infolios viejas causas ya juzgadas, pero que reviven en forma milagrosa como elementos de venganza; la junta electoral es una amenaza a la justicia y a la legalidad de la elección; y la legislatura rebañega está en guardia para hacer más oprobiosa la comedia que se aproxima.

En fin: Vera Barros y sus adláteres no desmienten su raigambre política ni la historia de la casta secular que impera en La Rioja.

✡ ✡ ✡

CONCORDANCIAS

El órgano oficial del socialismo nos señala hoy enfáticamente al odio popular: El radicalismo, "voilà l'ennemi". Aun cuando la manera de señalar le ha resultado más prosopopéyica que original, agradecemos al periodismo socialista su franqueza. Ya sabíamos que eran nuestros enemigos; pero nos disgusta que lo declaren.

Sobre todo, cuando esa declaración resulta anacrónica a la formulada por el candidato demócrata en su discurso de Córdoba. Allí también, el radicalismo ha sido sindicado por el enemigo.

He ahí una concordancia risueña. Al mismo tiempo que el socialismo nos señala a la execración de los pueblos, el partido demócrata fulmina contra nosotros sus más escogidas admoniciones. Identidad de juicio que delata la incontestable afinidad de temperamentos. Y que revela, al mismo tiempo, el miedo común que los embarga. Comunidad de miedo, solidaridad de criterio, identidad de moral. Arrivismo, en fin. En efecto, el radicalismo es su enemigo.

✡ ✡ ✡

SIMBOLICO

Era en el corso de la Avenida de Mayo. Un carro claudicante, tirado por dos escuálidos jamelgos. En el carro, un cuarteto de "pierrots" afónicos y melancólicos. En lo alto, enarbolaban un estandarte, donde podía leerse lo siguiente: "Partido Demócrata Progresista. Voten la fórmula de la Torre-Carbó".

El estandarte paseó indemne la primera hora del corso; al fin, quién sabe por obra de qué accidentes carnavalescos, sufrió serios deterioros. Rasgado en gran parte, había perdido la parte final de la leyenda.

Claudicante, triste, al paso tardo de sus jamelgos metafísicos, desfilaba el vehículo, coronado por el maltrecho girón, donde sólo ya se leía esto: "Partido Demócrata Progresista".

Simbólico—opinó alguien.—Creemos lo mismo.

Unión Cívica Radical de Santa Fe

Partida de los delegados

Parten esta tarde con destino a Santa Fe los comisionados del comité nacional, diputados doctor Vicente C. Gallo, doctor Fernando Saguier, doctor Marcelo T. de Alvear y doctor Leopoldo Melo, que se dirigen a aquella provincia con el propósito de dejar reorganizado el partido, conforme a las resoluciones adoptadas en ese sentido y sobre las cuales hemos informado ampliamente.

Acompañan a dichos caballeros una numerosa delegación; los que no han podido viajar por el tren de esta tarde, salen esta noche, y otros deben partir mañana directamente a las localidades que se les ha fijado de antemano.

Los cuatro comisionados para facilitar la tarea han dividido la provincia en las zonas norte y sud con asiento en Santa Fe la primera y en Rosario la segunda, dirigiendo la reorganización desde aquella ciudad los doctores Saguier y Gallo y desde la última los doctores Melo y Alvear.

Damos a continuación la lista completa de los delegados, con las ubicaciones que se les ha designado en los departamentos, y si fuera necesario enviar otros o faltaran algunos, los comisionados elegirán entre el núcleo de correligionarios que forman parte de la delegación principal.

Santa Fe: doctores Gallo y Saguier, diputado doctor Reybel, doctores Raúl Manrique, Ernesto H. Celesia, Francisco Beyró, Héctor Núñez, Guillermo Fonrouge José González Paghere, Juan F. Núñez Lozado, Pompeyo Calmi, Alfredo Bousquet.

San Martín: señor José M. Ferrefra Reynafé.

Las Colonias: diputado nacional, doctor Tomás de Veyga, teniente de navío, Lauro Lagos.

Castellanos: señor Eduardo Saguier, doctor Albino Pugnalin.

San Cristóbal: doctor Eduardo Tomasewsky, doctor Andrés Ferreyra.

Garay: doctor Dalmiro H. Basaldúa, señor Raúl Carranza.

San Justo: doctor Sandalio Díaz, teniente coronel Nicolás Menéndez.

San Javier: señor Pedro Otaño.

Rosario: doctores Alvear y Melo, diputado Alfredo Demarchi, doctores Pablo Torello, Joaquín Llambías, Mario Carranza, señores Adolfo Calvete, Jacinto Fernández, Remigio Lupo, Atilio Larco, doctores Domingo Salaberry, José O. Casás, Manuel Obarrio, Leonidas Anastasi.

San Lorenzo: doctor Carlos A. Becú, doctor Diego Molinari.

Caseros: diputado nacional doctor Francisco A. Riú, doctor Severo Goñi.

Constitución: diputados nacionales Emilio Mihura, Celestino Marcó.

General López: doctores Luis J. Rocca y Víctor M. Molina.

Iriondo: doctor Laurentino Olascoaga, doctor Oreste Franzoni.

San Jerónimo: señor Arturo Goyeneche, doctor Roberto M. Ortiz.

Belgrano: doctor Horacio González del Solar, doctor José León Rodeyro.

Los radicales de Entre Ríos coadyuvarán con todo empeño en la reorganización de Santa Fe.

Así lo han comunicado a los comisionados, en términos dignos y levantados.

Los señores Dalmiro H. Basaldúa y Sandalio Díaz concurrirán a los departamentos Garay y San Justo.

El señor Pedro Otaño irá a San Javier.

Otros amigos ofrecen su decidido concurso con el mismo propósito.

La gran ofensiva teutónica en las márgenes del Mosa

LA BATALLA DE VERDUN

Paralización de los ataques de infantería alemana

LOS INVASORES RECONCENTRAN MASAS DE ARTILLERIA

Acción resaltante de las ametralladoras francesas

Comunicaciones oficiales e informes privados

PARIS, marzo 13. — Desde hace dos jornadas se observa en las orillas del Mosa un decaimiento de la ofensiva alemana. Durante estas últimas cuarenta y ocho horas el enemigo se ha limitado a una acción de artillería, violenta en algunas partes e intermitente en otras. Los alemanes no han renovado sus furiosos ataques de infantería. El teatro de la lucha principal sigue siendo las regiones más inmediatas al fuerte de Douaumont y al fuerte de Vaux. El pueblo de este último nombre se halla en poder de los dos beligerantes. Cada uno de ellos conserva una parte y la defiende a todo rigor.

Los alemanes continúan trayendo refuerzos de varios otros frentes, y han echado mano de todas sus reservas. Entre los últimos prisioneros teutones capturados predominan elementos de deshecho, pues parece que el estado mayor alemán necesita ahora de todos sus recursos de hombres. Muchos de estos nuevos contingentes son defectuosos; otros formados por soldados ya viejos y algunos casi niños.

Los corresponsales y críticos hacen resaltar estas circunstancias muy sugerentes, manifestando que no puede caber ya duda acerca de la penuria de soldados por que atraviesa Alemania a consecuencia de las enormes bajas sufridas en el frente de Verdun.

PARIS, marzo 13. — A pesar de la reserva del gobierno a todo lo que afecta a las operaciones militares, sábese que en el último consejo de guerra celebrado por los representantes de todos los estados mayores de los aliados, y acto que fué presidido por el generalísimo Joffre, se adoptaron resoluciones muy importantes respecto a la táctica que desarrollarán los ejércitos aliados en todos los frentes una vez que la primavera permita los grandes movimientos.

Asimismo no se ignora que el general Joffre abundó en explicaciones acerca de la batalla de Verdun, y reiteró sus seguridades respecto al final de la ofensiva alemana y sus inútiles esfuerzos para tomar la fortaleza y forzar las líneas francesas.

PARIS, marzo 13. — Según informes de la frontera suiza, el estado mayor alemán está montando más artillería en las orillas del Mosa y ha ordenado el inmediato envío al ejército del kronprinz de cañones de grueso calibre y de campaña.

Esto obedece a que muchas bocas de fuego del enemigo han quedado completamente inutilizadas por la acción de la artillería francesa y por efecto también del enorme y continuo empleo de sus cañones, de los cuales contenares quedan inútiles para una sucesiva acción.

LONDRES, marzo 13. — Circula con insistencia el rumor de que se hallan en viaje a las líneas alemanas de las márgenes del Mosa dos divisiones de tropas turcas, las cuales se detuvieron en territorio alemán para vestir uniformes y equipos del ejército teutón.

Esta noticia es acogida con reservas, pues se sabe perfectamente que la situación del ejército turco del Cáucaso es muy crítica, y que sus tropas de la Mesopotamia no pueden desprenderse de un solo soldado, amenazadas como se hallan por los británicos y los rusos, que siguen su avance en dirección a Bagoud.

PARIS, marzo 13. — Carece totalmente de fundamento la noticia de fuente germana de que el general de Castelnau ha asumido el mando en jefe del ejército que defiende Verdun. Al frente de esas tropas continúa el general Petain, el cual cada día se hace más acreedor a la admiración del mundo y a la gratitud de Francia por el talento y valor que ha revelado durante la formidable ofensiva teutónica, paralizada actualmente por la táctica del ilustre general francés, cuyo nombre pasará gloriosamente a la historia de esta guerra.

PARIS, marzo 13. — Es unánime la opinión de los críticos militares acerca del importante papel desempeñado por las ametralladoras francesas en el rechazo de los asaltos de los alemanes a las posiciones del Mosa.

A su acción rápida incesante y a la admirable sangre fría de los soldados que las manejan deben en gran parte el triunfo de las armas republicanas.

PARIS, marzo 13. — Sucesivamente, y como es de práctica, el estado mayor general francés dió los siguientes informes acerca de las operaciones militares en todos los sectores del extenso frente de batalla:

"En el norte del Aisne, el combate de artillería es activísimo y especialmente en las regiones boscosas y cerros al sur de Ville-au-Bois.

En la orilla izquierda del Mosa, en la región de Bethincourt, el bombardeo continúa con gran intensidad.

"En la orilla derecha los alemanes emprendieron ayer un pequeño ataque con granadas de mano cerca de los bosques adyacentes a la Cote du Poivre; ese ataque fué fácilmente rechazado.

"El bombardeo continúa con gran intensidad al este del fuerte de Douaumont y en la región del fuerte Vaux, donde el enemigo, desde anteayer, no emprendió ningún nuevo ataque para llegar hasta la altiplanicie que domina este último fuerte.

"En el Woevre, los alemanes, ayer, después de preparativos de artillería, nos tomaron durante el ataque una pequeña trinchera cercana al bosque de Etaan, al norte de Eix.

"En Lorena hubo encuentros entre patrullas avanzadas al oeste de Arrancourt.

"En el resto del frente no hubo acontecimientos de importancia que comunicar".

"Dirigimos fuegos destructores al sur del Somme, contra las obras de defensa enemigas, situadas frente a Maucourt, y entre el Oise y el Aisne contra las organizaciones defensivas de la región de Nouvron.

"Nuestros tiros de concentración en el Argonne, en el bosque Cheppy, demolieron varios observatorios enemigos.

"No se produjo ninguna acción de infantería durante el día de hoy en la región al norte de Verdun.

"Hubo un bombardeo recíproco bastante violento en ambas márgenes del Mosa.

"Nuestra artillería pesada tomó bajo su fuego a agrupaciones enemigas al norte de la Cote-du-Poivre y a las baterías alemanas de la región al oeste de Louvemont.

"Trastornamos las trincheras enemigas en Ban-de-Sapt.

"En la región de Senones, esta mañana, el subteniente Guyemer, derribó a un aeroplano alemán, que cayó envuelto en llamas dentro de nuestras líneas a proximidad de Thiescourt. Es el octavo aeroplano derribado por Guyemer. Seis de ellos cayeron en nuestras líneas y dos en las líneas alemanas.

"Otro volador derribó también a un aeroplano alemán en nuestras líneas, cerca de Dombasle, en el Argonne.

"Los tripulantes de ambos aparatos destruídos, perecieron.

"Nuestros grupos de aeroplanos de combates libraron en el mismo día diez y ocho combates en la región de Etain y pusieron en fuga a sus adversarios".

NUEVA YORK, marzo 13. — de Berlín retransmiten el siguiente comunicado oficial dado a la publicidad por el gran estado mayor alemán, relativo a las operaciones en el frente occidental:

"En el Oeste: Al Noroeste de Neuville ocupamos al excavación hecha por la explosión con éxito de una mina.

"En la región occidental del Mosa el enemigo intentó tomar nuestras nuevas posiciones mediante ataques infructuosos en masas cerradas, sufriendo grandes pérdidas.

"En las alturas orientales del río y en la llanura del Woevre, la lucha se limitó a cañoneos más o menos violentos.

"Las cifras indicadas de los prisioneros tomados por nuestras tropas y del botín de guerra en el comunicado de fecha 29 de febrero, desde el principio de la ofensiva aumentaron a 430 oficiales y 26.042 soldados prisioneros no heridos; 189 cañones, incluyendo 41 de grueso calibre y 252 ametralladoras.

"Cerca de Oberspt, los franceses durante el día de ayer, a pesar de sus reiterados ataques fueron impotentes para sentar pie en sus anteriores posiciones, y fueron rechazados con considerables pérdidas".

LONDRES, marzo 13. — El general Haig elevó el siguiente parte al War Office, dándole cuenta del resultado de los últimos combates en el frente británico en Flandes y en Francia:

"El enemigo hizo estallar hoy cuatro minas cerca del reducto de Hohenzollern. Siguió un combate con granadas de mano. Sufrimos muy pocas bajas y escasos daños en nuestras trincheras.

"Nuestras trincheras vecinas a Loos, en el bosque de Grenier, fueron cañoneadas por la artillería pesada.

"Hubo bombardeos por ambas parte en las inmediaciones de Ypres".

PARIS, marzo 13. — Esta última semana de guerra, que ha sido tan movida, termina en calma. La progresiva disminución de las operaciones que continuó durante el día de ayer domingo, en una acción de infantería con bombardeo recíproco. Y según es ya costumbre del estado mayor alemán en cada caso de una falta de éxito substancial, hace una recapitulación de prisioneros hechos en la región del Mosa.

Esta calma prueba la necesidad absoluta en que se halla el enemigo de llenar los espantosos vacíos causados en sus filas por nuestra artillería, y también de reproveerse de municiones. Si esto último le es fácil, le es, en cambio, imposible de reemplazar los efectivos diezmados. El agotamiento es, pues, el resultado de los formidables esfuerzos realizados por el enemigo contra Verdun.

—Los delegados en cada localidad distribuirán los siguientes avisos:

UNION CIVICA RADICAL

En nombre del Comité Nacional de la Unión Cívica Radical y por delegación de la comisión especial designada para reorganizar el partido de la provincia de Santa Fe, se invita al pueblo a concurrir el 15 del corriente, de 10 a. m. a 4 p. m. al local (que se indicará), con objeto de inscribir su adhesión y elegir con carácter provisorio el comité departamental y los delegados a la convención de la provincia.

Movimiento de vapores

Con 28 días de navegación, esta mañana a las 8 llegó a nuestro puerto el trasatlántico inglés Highland Corrie que procede de Londres con escalas en Coruña, Vigo y Montevideo.

Este barco, que ha hecho una feliz travesía, trae a bordo 24 pasajeros de cámara, 82 emigrantes, 2500 toneladas de carga general y correspondencia.

DESDOBLAMIENTOS

La Unión Cívica Radical no va a propiciar un desdoblamiento de fuerzas electorales en Santa Fe. Esos procedimientos repugnan a su moral y están reñidos con sus principios. Bien lo saben los que han contemplado su conducta política en todo el país. La reorganización santafesina significa la reconstrucción del partido Radical en aquella provincia; de modo que la actuación de este partido, el único que puede llevar legítimamente el nombre radical, no es un desdoblamiento, sino el ejercicio legal de indiscutibles derechos. Es decir, la asunción de atribuciones que le corresponden.

No se pueden hacer ciertas apreciaciones sin faltar a terminantes reglas de probidad moral; y significa una violación de ellas la calificación injusta que pretende adjudicarse a la gestión del comité nacional en Santa Fe. Si existe desdoblamiento en Santa Fe, no será auspiciado por las autoridades nacionales del partido ni realizados por los correligionarios del radicalismo auténtico que respondan a su llamado.

Importante adhesión

EL CONTRAALMIRANTE VELARDE

Por intermedio de nuestro distinguido correligionario diputado nacional capitán de navío don Diógenes Aguirre, se ha incorporado a la Unión Cívica Radical el inspector jubilado de la Armada, contraalmirante don Luis J. Velarde.

Los antecedentes y méritos del distinguido ciudadano que militará en adelante en nuestras filas, dan a su incorporación singular importancia, y es con verdadera satisfacción que la llevamos a conocimiento de nuestros lectores.

Escuelas del Ministerio de Agricultura

Nos pide la Dirección General de Enseñanza e Investigaciones Agrícolas, recordemos a los aspirantes a ingresar en las escuelas de Córdoba, Tucumán, Mendoza y Casilda, del Ministerio de Agricultura, que mañana martes 14, a las 2 de la tarde, tendrán lugar los exámenes de admisión, y que no habrá más prórroga para este objeto.

Los jóvenes aspirantes que por cualquier causa no puedan presentarse a examen en el sitio donde están radicadas esas escuelas, podrán hacerlo en esta ciudad, en el local de la Dirección General de Enseñanza e Investigaciones Agrícolas calle Florida 524 (4.o piso).

EDUCACION FÍSICA

NECESIDAD DE UTILIZAR LAS PLAZAS Y CALLES

La educación física de nuestra población, y especialmente en cuanto se refiere a nuestro mundo escolar, está muy descuidada. No estudiaremos hoy la forma usada en los colegios nacionales, concurridos por una juventud que reuna el mejor estado y cuyas condiciones para el desarrollo se hallan en pleno apogeo, para criticar un sistema de enseñanza no existente, desde el momento que los profesores proceden por cuenta propia, cuando no se reducen exclusivamente a concurrir al establecimiento a hacer acto de presencia para percibir su sueldo. Esa cuestión la estudiaremos oportunamente.

Los alumnos que concurren a determinadas escuelas primarias, o de aplicación anexa a algunas normales, que funcionan en edificios sin condiciones higiénicas, es decir, faltos de luz, ventilación y patios, viven las horas de estudio encerrados en las aulas, en los corredores o en los vestíbulos: no disponen en los diez minutos de recreo del espacio suficiente para correr, saltar y gritar, de acuerdo con las necesidades naturales de niños de seis a trece años, edad de la mayoría que frecuenta esas clases.

El Consejo Nacional de Educación ha entrado en gestiones desde hace tiempo, imitando lo que se hace en algunas ciudades de determinados estados de Norte América, de conseguir en calles de poco o ningún tránsito, próximas a las escuelas, que no reunen comodidades para satisfacer los preceptos higiénicos, se declaren inutilizadas para el público las horas que los alumnos trabajan para ser aprovechadas en lecciones de ejercicios físicos y recreo.

Debemos hacer presente, por haberlo comprobado en muchos edificios escolares, que el actual sistema de enseñanza física seguido en la instrucción primaria, molesta continuamente a los demás maestros y alumnos que permanecen en clase, mientras sus compañeros se hallan en una lección. De manera que en una escuela con ocho o diez secciones de clase, con cuatro horas de función, tiene durante todo el día una sección en clase de ejercicios físicos. Como en las lecciones se mezclan ejercicios y juegos que exigen libertad al alumno para correr y gritar incomodan a los que se hallan trabajando a clase. Así, pues, la utilización de las calles y plazas, en las condiciones enumeradas, sería necesaria, no sólo a aquellos edificios faltos de comodidades, sino a todos, para facilitar en la escuela la tarea de los demás.

Nuestra gran ciudad, que llama la atención de los extranjeros, por la rectitud y longitud de sus calles, tiene, sin embargo, muchas irregulares, o situadas próximas a avenidas, y, por lo tanto, no transitables, y éstas podrían acompañar a las plazas, para ser utilizadas para las lecciones de ejercicios físicos y recreo.

Hay un inconveniente mayor que la decisión municipal al respecto: es la falta de hábito del personal docente, especialmente las maestras, en concurrir diariamente con sus alumnos a darles lecciones o recreos en las plazas. Pero ello ha de vencerse, fácilmente, con el hábito. Lo mismo ocurrió, hace pocos años, cuando se obligó a las escuelas a concurrir en corporación a la plaza de Mayo, para rendir homenaje patriótico a la pirámide. Muchas maestras protestaron y algunas se sintieron enfermas el día de la salida; más tarde los ausentes fueron menos, y hoy, cuando se realiza un acto de tal naturaleza, concurre todo el personal docente de las escuelas. Por otra parte, el público está habituado a ver desfilar a las escuelas, y no los molesta con palabras o actos groseros, salvo rarísimas excepciones, de gente inculta, inevitables desde luego.

Si queremos realmente formar una juventud vigorosa, que al desarrollo intelectual se le una la correspondiente ejercitación física, para tener más tarde una generación que honre al país, es necesario e imprescindible que las escuelas utilicen las plazas y calles de nuestra ciudad. Clausurar el tráfico en calles poco frecuentadas, durante algunas horas del día, no ha de ser difícil para la municipalidad, a quien ha de interesarle forzosamente la salud de la población y el porvenir de la raza. Hemos de insistir en esta cuestión, de suyo demasiado importante, si antes no vemos resueltas favorablemente las gestiones iniciadas por el consejo, con el propósito de conseguir el acceso a las plazas, paseos, o calles de Buenos Aires, de los alumnos de las escuelas públicas, muchas de las cuales, en honor a la verdad, no gozarán en sus casas del aire y luz suficientes para fortalecer su cuerpo, viéndose privados de ellos, también, en los edificios de educación por causas que no es del momento analizar

El vapor Presidente Sáenz Peña

La empresa Mihanovich ha recibido un radiotelegrama del capitán del Madrid—que trae a remolque al Presidente Sáenz Peña—comunicando que su marcha es lenta porque tiene que luchar con fuerte viento contrario que solo le permite hacer cuatro millas por hora.

Respecto a las averías del Presidente Sáenz Peña, dice que éstas se reducen a la caída de los hornos.

En seguida de recibirse esta noticia se dispuso la salida del remolcador Doña Catalina para que fuera al encuentro del Madrid y se hiciese cargo del Presidente Sáenz Peña.

Ambos vapores llegarán mañana.

LA GUERRA EUROPEA

SITUACION POLITICA

LA POLITICA DE RUMANIA. — SIGUE LA INCOGNITA. — RUMOR DE UN CONVENIO RUSO-RUMANO. — CRISIS MINISTERIAL EN PORTUGAL. — FORMACION DE UN GABINETE PATRIOTICO. — CANDIDATURAS. — EL NUEVO REGIMEN DE ECONOMIAS EN INGLATERRA. — LOS MINISTROS PREDICANDO CON EL EJEMPLO.

La actitud de Rumania sigue siendo espectante, pero con tendencias bastante marcadas a inclinarse a la causa de las potencias aliadas que forman la Entente.

Hace poco el gobierno rumano ha realizado un acto que Alemania y Austria quizá consideren hostil, pues decretó el embargo de cincuenta mil vagones de trigo adquiridos por los imperios centrales.

Rumania fundó su resolución en el hecho de que necesita de esos cereales para su ejército.

Además de este incidente se señaló otro, de mayor gravedad, y es el que un contingente de tropas búlgaras cruzó el Danubio en las inmediaciones de Zinitza, atacó a los soldados rumanos que defendían las fronteras y dió muerte a ocho.

Este incidente de frontera puede ser la chispa que ponga fuego al barril de pólvora en que está sentada Bulgaria.

Es posible que el gobierno de Sofía dé inmediatamente explicaciones al de Bucarest y que todo conflicto sea eliminado; pero aunque así sea, percíbese claramente que la situación de Rumania tiende a definirse y que es cuestión de oportunidad.

Una gran victoria alemana puede contener al pueblo rumano y mantenerlo en la neutralidad, y una derrota de las tropas del kaiser animarle a intervenir con las armas y plegarse a la causa de los aliados.

Como quiera que ello fuere, el hecho es que Rumania se prepara para la guerra, como lo prueba los 30.000 hombres que ha reconcentrado a lo largo del Danubio y que día y noche levantan fortificaciones de campaña.

Los últimos despachos consignan que los gobiernos de Rusia y de Rumania ha firmado un convenio mediante el cual Rusia permitirá el paso de material de guerra y de municiones para el ejército rumano, y en caso de necesidad, lo abastecerá.

Además el imperio moscovita entregará a Rumania una parte de la Besarabia.

La versión no dice nada acerca de lo que por su parte hará Rumania en favor de Rusia. Esta información es demasiado grave para que pueda acogerse sin examen, y la ponemos en cuarentena, esperando se confirme.

El conflicto armado entre Alemania y Portugal ha ocasionado en la república lusitana una crisis ministerial.

El señor Alfonso Costa presentó la renuncia colectiva del gabinete, dejando al presidente de la república, señor Machado, libertad de acción para proceder a la reorganización del gobierno.

Según parece, el momento actual exige la reconcentración de todas las fracciones y grupos políticos y la formación de un gran gabinete nacional.

En este sentido va encaminada la conducta de los elementos dirigentes que han apelado al patriotismo de sus conciudadanos.

Hasta este instante no se ha conseguido formar ese gabinete nacional, mejor llamado, juez nacionalista.

Asegúrase que el presidente Machado ofreció la presidencia del consejo de ministros al ministro de Portugal en Río de Janeiro, señor Duarte Leite.

Suenan también otros nombres. De un momento a otro, seguramente, nos llegará la noticia de la constitución del nuevo gobierno portugués.

La campaña en favor de las economías de toda clase, inaugurada en Londres, en el Guild Hall, con discursos de los principales ministros del gabinete Asquith, se prosigue activamente. El gobierno inglés que ha tomado muy a pecho el recomendar la frugalidad en la alimentación y la parsimonia en todo lo que signifique gastos superfluos, está predicado con el ejemplo.

Se anuncia que el ministro de Hacienda, Mr. Mackenna, ha renunciado al uso de su automóvil y va a su ministerio o al parlamento a pie. Los altos funcionarios de todos los departamentos de la complicada administración británica, se han puesto al diapasón, fijado por el gobierno y todo el mundo se ha entregado a la economía.

Esta práctica es perfectamente explicable, cuando se piensa en las enormes dificultades que tiene que vencer la Gran Bretaña para abastecerse y hacer frente a la alimentación de los millones de soldados puestos sobre las armas y a las múltiples necesidades de sus súbditos.

La escasez de buques para el comercio, el alza de los fletes, la colosal renovación del material de guerra, la escasez de algunas materias primas y la incertidumbre sobre la prolongación de la guerra, exigen del Reino Unido esa media dieta general, auspiciada por el gobierno, el cual está en el deber de ser previsor y de ponerse a cubierto de una posible agravación de los acontecimientos que rigen la guerra.

Seguramente un régimen de continencia en todos los órdenes de la vida puesto en práctica por Inglaterra será imitado por todas las potencias aliadas.

Triunfe o no la causa de la Entente, este cambio en las costumbres será de beneficos resultados. La guerra habrá despertado menos ideas en los pueblos y engendrado, quizá, el horror al lujo, a lo superfluo, cáncer social, si los hay, y que tanto tema ha dado a los moralistas y a los filósofos.

FRENTE AUSTRO-ITALIANO

Nueva actividad en la mayoría de los sectores

BOMBARDEO DE LAS CABEZAS DE PUENTE DE TOLMINO Y DE GORIZIA — CAÑONEO EN EL ISONZO. — VENTAJAS OBTENIDAS POR LOS PENINSULARES. — DETALLES DE LAS OPERACIONES. — EL GENERAL PORRO EN PARIS. — VIAJE DE SALANDRA A FRANCIA. — OTRAS INFORMACIONES.

ROMA, marzo 13. — La actividad que empieza a observarse en las líneas avanzadas italianas, lo mismo en el Isonzo que en los demás sectores, se interpreta como señal de preparación del ejército peninsular para reanudar un nuevo y poderoso movimiento ofensivo.

La artillería de grueso calibre italiano está batiendo incesantemente las cabezas de puente de Gorizia y Tolmino, posiciones fortísimas del enemigo, pero que se hallany a medio destruídas por los proyectiles que reciben día y noche.

Los informes oficiales son muy parcos al respecto, pero por noticias de fuente privada sábese que las condiciones de las tropas italianas han mejorado mucho estratégicamente y ello se considera como una circunstancia muy favorable.

ROMA, marzo 13. — El generalísimo Cadorna permitió la publicación del siguiente boletín con el resumen de las operaciones militares durante la última jornada:

"En la región más elevada del teatro de la guerra, nuestras operaciones siguen siendo dificultadas por el mal tiempo. La nieve en algunas localidades llega a una altura de 32 pies.

"La artillería funcionó intensamente y con eficacia en todo el frente, desde el Isonzo Medio hasta el litoral.

"Algunas secciones de las trincheras enemigas fueron demolidas, y sus ocupantes desalojados, mientras que las baterías enemigas eran reducidas a silencio.

"Durante las interrupciones momentáneas del fuego, nuestra infantería, pasando por encima de las espesas capas de nieve y de las pendientes enlodadas, atacaban las posiciones enemigas bombardeándolas con granadas de mano.

"Destacamentos del enemigo que acudían a apoyarlas eran recibidos por el fuego bien dirigido de nuestra artillería y nuestras ametralladoras".

NUEVA YORK, marzo 13. — De Viena, vía Berlín, comunican el siguiente despacho oficial del estado mayor austriaco:

"Ayer por la mañana la artillería enemiga comenzó un intenso bombardeo de la cabecera de puente al sur de Gorizia y en las alturas de Doberdo, continuando toda la noche.

"También demostró creciente actividad en el frente carintio, especialmente contra Lanzenboden, al nordeste de Paularo.

"No hubo combates de infantería".

ROMA, marzo 13. — La censura ha permitido la publicación de una correspondencia aparecida en "Tribuna" y que es tema de abundantes comentarios.

He aquí algunas de las informaciones que contiene dicha correspondencia con detalles interesantes acerca de la situación de las tropas:

"En el Rombon, que levanta su cumbre amenazadora a una altura de 2.208 metros, el enemigo había colocado un sinnúmero de baterías de montaña; pero los nuestros trepándose como gamuzas, sobre las vertientes de occidentes, lograron alcanzar, casi la cumbre y ahora nuestras trincheras se encuentran a una distancia muy reducida de las trincheras austriacas.

"En la cumbre del Rombon, que es inhabitable, se desarrollan a diario luchas verdaderamente homéricas, que despiertan la admiración del mismo enemigo".

Aquí, el corresponsal de "Tribuna" dice que "en presencia del continuo éxito y del lento pero inevitable avance, ha hecho muy bien el general Cadorna en callar, en sus sinceros partes del 12 de febrero, el hecho de que el enemigo había logrado penetrar por sorpresa en las trincheras italianas del Rombon", pues el día siguiente los nuestros, con una vigorosa arremetida, no sólo reconquistaron las posiciones, sino que rechazaron al enemigo más allá todavía de la línea que ocupaba anteriormente.

"Desde el Mrzli, y teniendo cuidado de colocarme detrás de un grueso y espeso césped que me protegía de los ataques enemigos, he podido admirar el panorama de Tolmino, con sus cuarteles, que a la vista se presentan con los techos totalmente destruídos por la artillería italiana.

"Luego me fué permitido subir a la cota 428, que domina Tolmino y en la que se halla situado un observatorio que regula los tiros de nuestra artillería, oculta en las salientes del Vodil.

"Tolmino, como también Plezzo, aparece tranquilo, sonriente, pero desierto. Sus calles pintorescas estaban inundadas por la pálida luz invernal.

"Bajando el Mrzli, y recorriendo la orilla izquierda del Isonzo, después de haber atravesado un puentecillo que ha sido testigo de épicos encuentros. Llegué a Coparetto en el mismo momento en que un aeroplano austriaco pasaba encima, a una regular altura, y era objeto de un fuego graneado de las baterías italianas.

"Me dijeron mis acompañantes que los voladores enemigos realizan frecuentes incursiones, sin arrojar bombas".

ROMA, marzo 13. — En los círculos bien informados se asegura que el viaje del general Porro a París reviste extraordinaria importancia. Aseguran que dicho comisionado y representante del generalísimo Cadorna llevó instrucciones especiales para dar informes al consejo de guerra de los aliados de la próxima y nueva ofensiva proyectada por el estado mayor italiano en cuanto el tiempo mejore y permita los grandes movimientos tácticos. Se admite sin dificultad esta versión, pues parece que el ejército invasor del territorio austriaco ha iniciado ya acciones preliminares que denuncian el plan de ofensiva italiana.

ROMA, marzo 13. — Desmiéntese que el general Brusali, comandante de un cuerpo de ejército en campaña, haya solicitado su relevo, fundado en motivos de salud. Asimismo carece de toda veracidad la versión de que entre dicho general y el comandante en jefe Cadorna haya surgido disidencia por criterios opuestos respecto a las operaciones.

ROMA, marza 13. — Apareció un decreto estableciendo penas muy severas para todos aquellos que se hallan comprendidos en la ley militar y burlan la acción de esta ley empleando subterfugios, como ser cambio de nombres, salidas clandestinas del país y no presentación cuando sean llamados al servicio.

Algunos diarios al comentar el decreto dicen que se hacía indispensable, pues no son pocos los que eluden su aporte personal, y muchos los que se encuentran en el extranjero y no acuden a los llamados a las armas.

ROMA, marzo 13. — Algunos periódicos siguen insistiendo en que es indispensable que el gobierno italiano declare la guerra a Alemania, pues mientras no se produzca este acto, los aliados de italia manifestarán desconfianzas, y es necesario infundir al mundo entero que Italia entró de todo corazón en la alianza y su política exterior no se inspira en móviles egoistas.

De un momento a otro se cree que esta cuestión quedará zanjada.

ROMA, marzo 13. — Anúnciase que a fines de la semana en curso el jefe del gobierno, señor Salandra y el ministro de relaciones exteriores, señor Sonnino, saldrán para París con el objeto de conferenciar con el gobierno de Francia.

La campaña en el Cáucaso

Continúa el avance de los rusos

Los moscovitas ocupan Kirend

AMSTERDAM, marzo 13. — Un despacho de Constantinopla, retransmitido de Berlín, anuncia que la retirada de los turcos en el Cáucaso se realiza en el orden más completo y en obediencia a órdenes impartidas por el estado mayor otomano.

Los turcos se retiran en vista de la enorme superioridad de los rusos. Aunque el estado mayor turco ha hecho esfuerzos considerables no le ha sido posible poner en la línea de batalla una cantidad suficiente de tropas para restablecer el equilibrio entre sus efectivos y los del enemigo.

Ante esta dificultad las autoridades militares otomanas han resuelto organizar una línea de defensa a 40 kilómetros al sur de Erzerum y allí esperar al enemigo.

PETROGRADO, marzo 13. — Comunican de Tiflis que el avance de las tropas del czar en el Cáucaso se efectúa victoriosamente. Los turcos continúan retirándose sin presentar batalla.

Créese que en esta semana los rusos ocuparán Trebizonda.

LONDRES, marzo 13. — Un telegrama de Petrogrado informa de que, según un anuncio oficial, los rusos siguen avanzando en dirección a la Mesopotamia.

Los rusos han ocupado ya una parte considerable del territorio persa.

Ayer las tropas del gran duque Nicolás entraron en Kirend, en dirección a Bagdad.

La acción naval

UN NUEVO CORSARIO ALEMAN

HUNDIMIENTO DE UN TORPEDERO RUSO

Otras noticias

NUEVA YORK, marzo 13. — Un telegrama de Kingston (Jamaica) anuncia que, según informaciones de Port Antonio, por aquellas aguas se ha visto pasar un buque misterioso que se supone es otro corsario alemán.

Dicho buque navegaba, cuando fué visto, en dirección al norte.

PETROGRADO, marzo 13. — El ministerio de marina dió a la publicidad el siguiente comunicado:

"En el mar Negro un submarino enemigo hundió el día 9 del corriente cerca del puerto de Varna, al torpedero ruso Leitman Puschtchin.

"Otro torpedero ruso salvó parte de la tripulación náufraga".

LONDRES, marzo 13. — Un comunicado del almirantazgo anuncia que el buque auxiliar de la escuadra Fauvette se ha hundido por haber chocado con una mina en la costa del este.

Dos oficiales y 12 tripulantes han perecido.

El Fauvete era un vapor de 2644 toneladas, que pertenecía a la General Steam Navigation Company.

MANIFESTACION FRANCOFILA EN LISBOA

LISBOA, marzo 13. — Se realizó en esta capital una simpática manifestación en honor de los marineros franceses de los buques surtos en este puerto los cuales visitaron la ciudad.

LA ESCASEZ DE HARINA EN BERLIN

NUEVA YORK, marzo 13. — Comunican de Berlín que las autoridades militares ordenaron a los panaderos de aquella capital que no fabriquen pasteles en el curso de la presente semana.

Esta medida se debe a la escasez de harina.

En el frente oriental

TROPAS RUMANAS PARA LA BESARABIA

Exito ruso en Galitzia

OPERACIONES DE MINAS

LONDRES, marzo 13. — Una agencia noticiosa ha recibido informaciones, según las cuales Rumania y Rusia han llegado a un acuerdo, por el cual la primera nación nombrada se adhiere a los aliados y la segunda cede a la primera parte de Beserabia.

A raíz de esta noticia circuló con insistencia el rumor de que importantes fuerzas rumanas se habían puesto en marcha para la frontera de la Besarabia con el propósito de cooperar con los rusos en los esfuerzos de éstos para invadir nuevamente la Bukovina.

A estar a esa versión, los rumanos se preparaban a atacar por retaguardia a las tropas austriacas que manda el general von Pflanzer-Baltim y que ocupan posiciones al norte de la Bukovina, a lo largo del Dniester.

Las noticias recibidas de Bucarest no hacen la menor alusión a tal movimiesto de tropas.

PETROGRADO, marzo 13. — Comunican de Kieff que las tropas del general Ivanoff hostilizan continuamente al enemigo.

Los ataques, aunque débiles, son frecuentes en toda la extensa línea de Wolhynia y Galitzia. Los alemanes y los austriacos se limitan a defenderse y no intentan jamás un contraataque. Créese que comienza a cundir el desaliento entre los soldados teutónicos.

En la región de Dniester las avanzadas moscovitas atacaron ayer vigorosamente la aldea de Latache, consiguiendo, después de una enérgica y violentísima lucha, penetrar en las líneas austriacas. Los rusos se apoderaron de dos ametralladoras e hicieron algunos prisioneros.

PETROGRADO marzo 13. — Anuncian de Dwinsk que la guarnición alemana de Schadli se amotinó a causa de la mala calidad de los víveres.

La caballería sofocó el motín. Resultaron un oficial y tres soldados muertos y cerca de 50 heridos.

AMSTERDAM, marzo 13. — Informaciones de Berlín hacen saber que en el frente oriental la actividad en las operaciones de minas de los alemanes es en estos momentos extraordinaria. Los alemanes emplean ahira minas sumamente poderosas que causan terribles estragos en las posiciones rusas.

Ayer cerca de Birsemünde los germanos volaron varias minas ultrapoderosas que causaron grandes bajas a los rusos. Los soldados del Kaiser ocuparon casi sin resistencia por parte de los rusos, los cráteres abiertos por las explosiones.

SITUACION MILITAR

LA BATALLA DE VERDUN. — UNA NUEVA TREGUA. — EXITO ALEMAN AL NORTE DEL AISNE. — LAS OPERACIONES EN EL CAUCASO. — CONTINUA EL AVANCE DE LAS TROPAS MOSCOVITAS. — OCUPACION DE KIVEND POR LOS RUSOS. — EN EL FRENTE ORIENTAL. — LOS SOLDADOS DEL CZAR OBTIENEN UN PEQUEÑO TRIUNFO. — LA ACCION NAVAL. — EN EL FRENTE AUSRO-ITALIANO.

Hace 48 horas que en la región de Verdun la situación no sufre modificaciones. Los alemanes continúan bombardeando intensamente las posiciones francesas; pero no realizan ataques de infantería. Esto hace suponer que se ven obligados por las circunstancias a interrumpir sus asaltos. Es posible que los alemanes estén reorganizando sus líneas de aprovisionamiento y reforzando sus diezmados efectivos. Algo semejante dió lugar a la primera tregua en la tremenda batalla. Según declaraciones de varios oficiales germánicos prisioneros, la imposibilidad de reducir a silencio los cañones franceses impidió a los alemanes obtener mejores resultados. Los alemanes pusieron en el frente de Verdun centenares de piezas de artillería de todos los tipos y de todos los calibres. Emplazaron sus cañones en las montañas de las inmediaciones con orden de no cesar el fuego un solo instante. Cuando la artillería francesa empezó verdaderamente a contestar al fuego germánico, los alemanes se vieron en la necesidad de separar sus baterías que se encontraban demasiado cerca unas de otras y en peligro de ser destruídas. La modificación hizo indispensable impartir nuevas órdenes y creó nuevos problemas para el aprovisionamiento de municiones. Hubo momentos en que se llegó a ignorar hasta el exacto emplazamiento de algunas baterías. Tal fué la causa de la primera tregua — o especie de tregua — de la batalla. Es probable que un motivo similar haya ocasionado esta segunda tregua.

Nos referimos a los alemanes, pues los franceses no se han dado un instante de reposo. Las tropas republicanas, que no se contentan solo en presentar una heroica resistencia — y si se contentaran con eso pronto el desaliento cundiría entre ellas — realizan ataques formidables contra las nuevas líneas de los invasores. Ayer, en efecto, llevó a cabo una serie de ataques en grandes masas contra las posiciones recientemente conquistadas por los alemanes en la orilla izquierda del Mosa. Esos ataques no dieron otro resultado que ocasionarles pérdidas importantes. Ante noticias como ésta no podemos dejar de recordar las afirmaciones, según las cuales las bajas alemanas en Verdun son espantosas y las francesas son insignificantes. Verdad es que las pérdidas del ejército del Kaiser han de ser superiores a las republicanas; pero no han de ser tan desproporcionadas como quieren hacernos creer ciertos corresponsales de una parcialidad ingenua. No hay que olvidar que los soldados de Joffre también toman la ofensiva y ésta es siempre sumamente costosa.

En los últimos dos días solo en el sector norte del Aisne han sufrido las líneas francoalemanas una modificación. El sábado las tropas del Kaiser obtuvieron un ligero triunfo en la región de Bois-des-Buttes, tomando cerca de un millar de prisioneros y algunos lanzabombas y ametralladoras. La importancia — que no es mucha — del éxito germánico es que con él ha quedado suprimida una pequeña saliente de la línea francesa.

Continúa el avance de los rusos en el Cáucaso. En los últimos días han ocupado Kivend, en dirección a Bagdad. Rápidamente — tan rápidamente como lo permiten la escasez de caminos y el mal estado de los que existen — las tropas del gran duque Nicolás se van internando en el territorio turso. El avance se verifica simultáneamente hacia Trebizonda y hacia la Mesopotamia, y en ambas direcciones se realiza sin que las fuerzas otomanas opongan una resistencia seria. Esto induce a creer bien que los turcos están completamente desmoralizados, bien que no hayan podido aun reforzar convenientemente sus tropas o bien que en su retirada estén poniendo en práctica un plan concebido después de la caída d'Erzerum. Difícil es decidirse ante estas tres hipótesis. Está tan distante ese teatro de operaciones!...

En el frente oriental la lucha no se anima y sólo se pueden citar pequeños movimientos que no influyen para nada en el estado general de las líneas. En la Galitzia los rusos ocuparon la aldea de Latache y peneetraron en las posiciones austriacas.

La lucha en los mares tampoco se anima. Se producen de cuando en cuando hechos aislados que no alteran las respectivas situaciones de los beligerantes. En el mar Negro los rusos perdieron un torpedero y en el mar del Norte fué hundido un crucero auxiliar inglés. Estos hechos carecen de significación.

Por no cambiar de costumbre, los austriacos y los italianos continúan bombardeándose mutuamente. Pero las respectivas infantería no se mueven de sus abrigos.

EN LOS BALCANES

Rumor de un convenio entre Rusia y Rumania

INCIDENTE DE FRONTERAS ENTRE BULGAROS Y RUMANOS. — MUERTOS Y HERIDOS. — ESCARAMUZA ENTRE UN CAÑONERO AUSTRIACO Y TROPAS RUMANAS. — GRAVEDAD DE LA SITUACION BALCANICA Y SUS CONDICIONES ACTUALES. — TURQUIA Y BULGARIA AMENAZADAS. — OTRAS NOTICIAS.

LONDRES, marzo 13. — Toda la prensa comenta la noticia de fuente rusa anunciando que entre el gobierno moscovita y el de Rumania se llegó a sentar las bases de un convenio, cuyos resultados los diarios británicos consideran de trascendencia.

Según ese rumor, el gobierno imperial accedió a las insinuaciones de Rumania y le cederá una parte del territorio de Besarabia, que es una de las aspiraciones del pueblo rumano. Además, se compromete Rusia a dejar pasar por su territorio todo el material de guerra que el ejército de Rumania necesite y por último, Rusia aprovisionará a Rumania.

"The Daily Express", comentando este acuerdo, manifiesta que es tal vez el primer paso que da Rumania hacia la guerra contra los imperios centrales, haciendo resaltar además que el gobierno de Bucarest acaba de embargar millares de toneladas de trigo destan hostil, que no puede pasar desapercibida, tinadas a Alemania y hecha esta detención.

Por último, manifiesta el "Daily Express", que las relaciones entre Bulgaria y Rumania son cada vez más tirantes y las de Grecia y Rumania se han vuelto muy cordiales, deduciendo de todo esto que la cuestión balcánica presenta suma gravedad y por lo tanto se está en vísperas de acontecimientos.

PARIS, marzo 13. — Confírmase plenamente que las tropas búlgaras invadieron el territorio rumano cerca de Zinitza, pasando el Danubio y atacando a un destacamento de soldados rumanos que vigilaban la línea demarcadora de fronteras.

Los rumanos hicieron fuego sobre los invasores, iniciándose un combate que resultó favorable para los búlgaros, que tenían superioridad numérica.

Ocho soldados de Rumania y varios heridos quedaron en el terreno.

Se cree que este incidente traerá inmediatas y graves consecuencias para las relaciones búlgaro?rumanas, cuyo estado antes de este episodio era ya vidrioso.

LONDRES, marzo 13. — El corresponsal del "Daily Mail" en el Oriente anuncia que en Radovo hubo una escaramuza entre un cañonero austriaco y un destacamento de soldados rumanos, a pesar de no existir declaración de guerra entre Rumania y Austria. Hubo varias bajas de ambos lados.

ROMA, marzo 13. — Despachos de varias fuentes dan cuenta del estado de la opinión pública en Bulgaria.

Según estos informes, los partidos extremos hacen una propaganda violenta, extremando las censuras contra el rey y sus ministros.

En las altas esferas del gobierno italiano se cree inminente un acuerdo entre Turquía, Bulgaria y Rusia.

El acontecimiento se producirá apenas Rumania intervenga en el conflicto.

Según informaciones recibidas de Lausanne y Ginebra, agentes búlgaros y turcos se encuentran en dichas ciudades, iniciando las negociaciones de paz, y que Grecia desempeña el papel de mediadora.

Los aliados no tienen intención de admitir los agentes búlgaros-turcos, pues los sentimientos germanófilos de Constantino no constituyen la mejor garantía, y además quieren castigar a Bulgaria por su conducta y por traición a la causa de los pueblos balcánicos.

ROMA, mayo 13. — Acerca de la situación creada a Albania y de las complicaciones que se prevén en los Balcanes, algunos diarios hacen con los siguientes comentarios:

"A pesar de que los búlgaros ocupan Bassan y Berat, desde donde establecen contacto con las fuerzas austriacas que ocupan a Durazzo, los teutones les prohiben entrar en esta última ciudad, pues de momento a otro esperan al príncipe de Wied, quien de hecho sería reintegrado en el trono de Albania.

"Las relaciones entre Bulgaria y sus aliados son tirantes. Los búlgaros amenazan celebrar la paz por separado y al mismo tiempo se niegan a participar en el ataque de Salónica.

"El rey Fernando visitó a Francisco José y parece que el resultado de la entrevista fué nulo.

"Los diarios austriacos, de la semana pasada anunciaban que el príncipe de Wied se preparaba para abandonar Monastir y dirigirse a Durazzo.

"La ocupación de Erzerum y el avance de los rusos en Armenia, preocupa a los búlgaros.

"La posible amenaza rumana obligó a los turcos a concentrar sus tropas a lo largo del mar Negro y del Danubio, eligiendo como base de operaciones la plaza de Rustchuk, desde donde podrían ayudar a Bulgaria en el caso de un ataque ruso".

Los comicios santiagueños

Lo que dice el doctor Insúa Dorrego

Una elección de otro tiempo

El presidente de comicio y la ley.

Absoluta falta de garantías

EL APOYO UGARTISTA

El gobierno santiagueño no podrá en forma alguna desvirtuar los cargos que se le formulan con motivo de la intervención de las autoridades de su dependencia en los comicios del 5 de marzo.

Ha sido tan grosera la intervención del oficialismo en los actos preparatorios y en el mismo comicio, que pretender negarla sería ponerse en ridículo.

Abundan las pruebas documentadas en contra del oficialismo y ellas serán aprovechadas oportunamente y en la forma que corresponde.

Nos entrevistamos esta mañana con el doctor Pedro Insúa Dorrego, comisionado por el comité nacional para presenciar las elecciones en aquella provincia y sus informes concuerdan con todos los conocidos, en cuanto a intromisión de las autoridades y falta de garantías. El doctor Insúa Dorrego nos ha suministrado datos preciosos y precisos. A él pertenecen los que damos a continuación:

En Banderas, donde fué a presidir la elección el candidato a diputado nacional por el partido, doctor Santiago Corvalán, el comisario de policía que rodeaba el comicio, al frente de fuerza armada, impidió que los votantes que llevaba en tren expreso nuestro correligionario, pudieran votar.

Fueron inútiles las protestas; en Santiago se vive en pleno año 40: a la altivez se la aplaca suprimiendo la persona.

Otro hecho que ha sido común en los comicios santiagueños, es la instalación de mesas antes de la hora reglamentaria, con el propósito ya sea de vaciar el padrón o impedir la fiscalización.

En La Banda, cuya elección presenció, el comicio 6.o, ubicado en la escuela número 2, fué abierto antes de la hora reglamentaria.

Esta mesa la presidía un suplente analfabeto, instrumento ciego del inspector de riego de la región. Este inspector es conocido allí por Carlos Coima.

Me presenté con el titular, a fin de que se pusiera en posesión de su cargo, pero los miembros oficiales negáronse rotundamente a ello, así como a admitir la presencia de nuestro fiscal.

En vista de tan insólita actitud, me dirigí al juez de paz, para dejar establecida la protesta que indica la ley, pero el juez se negó a atenderme. No había nada que hacer; aquello estaba bien organizado para el fraude, fué la convicción mía y de mis acompañantes. Me entrevisté con el jefe de policía, quien les aconsejó a los oficialistas que aceptaran a nuestro fiscal.

No paran aquí los fraudes y los escándalos.

Clausurado el comicio concurrí en compañía del presidente del comité, señor Yolde. Corné y otros correligionarios a presenciar el escrutinio.

Como viera que los procedimientos continuaban al margen de la ley, indiqué a los de la mesa la obligación establecida por la ley (enseñéles el artículo) de tachar antes de abrir los urnas los nombres de los ciudadanos que no había votado.

—¿Sabe usted lo que se me contestó?

—Aquí, en Santiago, no hay más ley que la del presidente del comicio.

La respuesta era concluyente; sin embargo, pedí que se tomara nota de las observaciones formuladas. Tampoco lo conseguí. En vista de esto, nos retiramos en reunión de nuestro fiscal, para no autorizar con nuestra presencia actos tan inauditos.

Frente a este comicio había alrededor de 50 hombres armados a pie y a caballo, a más de 8 o 10 agentes de policía armados a winchester.

El jefe político se paseaba por el comicio, vigilando tal vez el momento de intervenir en favor de los suyos.

El voto secreto—

En cuanto al secreto del voto, no pasa de ser una simple ficción, pues va la boleta doblada en cuatro y en muchas ocasiones el presidente del comicio se toma la facultad de leerla. Aparte de esto, la ley establece que debe irse al comicio por turnos y por grupos. Si alguna duda queda respecto de por quién votará este o aquel grupo, la sola compañía de quién los conduce revela el secreto.

Los certificados—

Como la ley electoral de Entre Ríos, la de Santiago del Estero establece que al hacerse el escrutinio previo, cada fiscal obtenga un certificado con los votos de los partidos que han concurrido a sufragar; pues bien, esos certificados en Santiago se han otorgado donde se ha querido, en los demás comicios se ha hecho lo que en La Banda, lo que quiso el presidente de la mesa.

Las actas—

Y para que nada estorbe al fraude, los presidentes de comicio, en su mayoría, no han sellado las actas, por falta de sellos, desde luego, medida premeditada. Así, en esa forma, los resultados que éstas establecen, pueden ser adulterados en la forma que convenga, sin que nadie pueda probar que esa acta no es la legítima.

En resumen — terminó el doctor Insúa Dorrego— puedo asegurar a usted que donde el comicio ha estado más o menos garantido, el triunfo corresponde a los radicales.

En esta elección hemos tenido que luchar más que contra un partido contra las policías y los elementos empleados del gobierno.

Los sucesos y fraudes que he referido ocurrían en los centros más poblados y cultos de Santiago del Estero; dése cuenta qué es lo que habrá pasado en los deslindes de la provincia, donde las policías obran seguras de la más completa impunidad.

En Santiago, como en otras provincias, se hace política hasta con el agua de los canales de regadío.

En nuestra campaña contra el oficialismo, hemos podido comprobar la intervención de elementos ugartistas, quienes con esa habilidad que los distingue, han sabido hacer presión en Santiago, conquistándose, seguramente una vez más, la gratitud del candidato oficial señor Cabanillas.

UGARTISMO TRAGICO

El régimen que ordena y ejecuta en la provincia de Buenos Aires ha pasado ya los límites de toda elasticidad en la ley y amenaza romper los sillares en que se afirma la seguridad humana. La tragedia de Brandzen de la que nos ocupamos en otro lugar, no es un hecho aislado. Es una escena más en este drama sin solución de continuidad en que se debate la provincia, donde luchan por la hacienda y la vida: de una parte, la Unión Cívica Radical y de la otra, el malsinaje erigido en gobierno.

Más, no sería tan funesto el fenómeno, si el ugartismo trágico de Buenos Aires se concretara a su feudo. La famosa escuela ha trascendido fuera del perímetro bonaerense y se propala a todo el país, como una marejada negra.

Lo peor del caso es que no sólo afecta la cultura cívica y la arquitectura moral de la república sino que atenta en contra de la vida. Es una creciente homicida que después de haber cubierto con sus aluviones los hogares de la valiente Buenos Aires, trepa hacia el interior del país.

Ahí están los sucesos de Santiago del Estero, como el testimonio más elocuente de este sistema macabro. El drama santiaguño representado por actores de mala ley bajo el índice del senador Castañeda Vega, tuvo por apuntador al gobernador Ugarte.

A simple vista, quien analice la elección de Santiago mancillada de sangre y de trampas dolosas, y luego la compare con la obra del régimen ugartista, verá que fueron vaciadas en un sólo patrón, y talladas en el mismo yunque.

Agréguese a lo que antecede las tropelías policiales de Corrientes y de San Luis, donde también prolifera el cruento sistema, y se verá que se trata de una hidra venenosa de siete cabezas. Es impostergable que este sonrojo sea borrado del mapa de nuestra cultura; y se impone que el gobierno federal ponga un valladar a la marea y reprima estos hechos.

La junta electoral de La Rioja

Falta de garantías

CONSULTA AL MINISTRO DEL INTERIOR

El juez federal de La Rioja, doctor de la Colina ha rehusado por falta de garantías suficientes, seguir presidiendo la junta escrutadora en La Rioja, enviando un telegrama de consulta al ministro del interior, doctor Ortiz.

El fiscal nacional doctor de la Fuente asumió la presidencia de ésta, actuando como vocal el doctor Juan Carreño.

Debiéndose integrar esa junta inmediatamente por expirar el plazo de acuerdo con el artículo 54 de la ley 8871, para proceder a la designación de presidente y suplentes de comicio, se encontró el presidente ocasional doctor de la Fuente, porque el suplente del juzgado federal doctor Francisco de la Vega no pudo ocupar el cargo por hallarse enfermo y los conjueces Pelagio Luna y Daniel Bausch, se encuentran ausentes de esta capital.

En tal virtud, el doctor de la Fuente convocó para integrar dicha junta al defensor de pobres, incapaces y ausentes.

El referido magistrado se negó a integrar la junta diciendo que empleados de su categoría en juzgados federales se negaron a reemplazar al juez titular o al fiscal del juzgado en la constitución de la junta.

El doctor Ortiz ha contestado la consulta diciendo que la junta es la entidad habilitada para resolver todas las dificultades que puedan presentarse para su funcionamiento legal, sin que en ello pueda ni deba inmiscuirse el poder ejecutivo de la nación.

Agrega que tratándose de una incidencia conexa con un acto impostergable consiente en dar su opinión personal, pues en este asunto no corresponde intervenir al poder ejecutivo, opinando que debe intimarse al juez federal, presidente de la junta, se haga cargo inmediatamente de su puesto y en caso de no hacerlo suscitar a su respecto las acciones legales que corresponden (art. 88, ley 8891).

Debe igualmente hacerse intimación a los conjueces que no hayan justificado las causales para inhibirse en entender y procederse en igual forma respecto del defensor de pobres, incapaces y ausentes.

El minimum obligatorio de enseñanza

Afirmamos en números anteriores que el mínimun obligatorio de enseñanza no puede ser fijo, ni á través del tiempo, ni para todas las localidades. No obstante nuestra ley señala un mínimum que rige desde 1884 y para todas las regiones que dependen de la autoridad nacional.

Si la escuela prepara para la vida, debe seguirla en su desarrollo. A medida que la humanidad progresa ciertos conocimientos se hacen indispensables para el hombre; sin su posesión se encuentra incapacitado para desarrollar su acción en el medio ambiente en que vive; la existencia le resulta imposible o sumamente difícil y penosa. Se explica que entre salvajes pueda un ser vivir cómodamente sin saber leer y escribir; pero el que en tal circunstancia se encuentra en medio de la sociedad moderna, viene a quedar colocado en situación verdaderamente lamentable; los perjuicios que en todo orden le proporciona su ignorancia, no son, por cierto, deseables. Y así como la lectura y escritura existen otras nociones elementales indispensables para cualquier actividad a que el hombre aplique sus energías. Estas nociones aumentan con el progreso humano, en forma que los conocimientos que antes era solo patrimonio de los estudiosos, hoy son del dominio común y tan necesario al vulgo, qu quien carece de ellos vive como en país extranjero y en escala inferior.

Pues bien, esas nociones, esos conocimientos que todo el mundo debe poseer, porque todos los necesitan, son los que deben constituir el mínimum obligatorio de la enseñanza. Es por lo tanto necesario que éste varíe según las circunstancias. Retrotraigamos nuestra observación a veinte años atrás, sin apartarnos de nuestro país. No necesitamos analizar mucho para encontrar substanciales diferencias con los momentos actuales; el adolescente que había cursado con dificultades la mala y reducida enseñanza que se impartía en los grados elementales, salía munido de un arsenal de conocimientos que le aseguraban éxitos lisonjeros en el comercio, en la burocracía, en la política; hoy los facultativos pasan desapercibidos en medio de una población en que los principios científicos más profundos son temas vulgares conocidos por la generalidad de las personas; y así los hombres de ciencia sostienen rudas luchas para iniciarse en la vida y abrirse con éxito camino en ella.

El joven que malamente sabía leer, escribir y las cuatro operaciones fundamentales era candidato seguro, en el comercio, a grandes triunfos, que se acrecentaban si llegaba a conocer algo de francés o inglés con que entenderá penosamente con algunos clientes; hoy los conocimientos de contabilidad, de dactilografía, de idiomas extranjeros, de geografía están generalizados de tal modo que su ignorancia excluye toda posibilidad de iniciarse en la vida comercial.

Se ve, pues, que cada vez la vida se hace más complicada, más difícil y sólo puede triunfarse en ella por el conocimiento de los medios que dominen las complicaciones y dificultades que sucesivamente y en aumento se van presentando.

La escuela encargada de poner hombres en condiciones de luchar, debe, por lo tanto, aumentar los elementos de defensa que va a proporcionarle, y ese aumento necesariamente debe ser correlativo a los obstáculos que han de vencerse.

Las ciencias adelantan con pasos gigantescos y no es posible hoy iniciarse, luchar y vencer en ellas, con una legislación dictada hace treinta y tantos años.

El punto de partida para encaminarse en la vida es la escuela primaria y esta desarrolla su acción sobre la base del mínimum obligatorio. Bien claro se ve, entonces, la conexión que existe entre este y la vida futura. Si esta es intensamente variable aquél debe estar supeditado a tales cambios.

UN CASO MOSCOVITA

No nos sorprende, nos indigna,—y como a nosotros a toda la opinión sana del país,—ciertos hechos que ocurren en la tristemente célebre provincia de Buenos Aires,—y así como la presencia de algunas manifestaciones son indicios indudables de la descomposición de un organismo, así la comprobación de los actos que en aquella provincia se realizan, son exponentes inequívocos del estado de putrefacción de sus principales vísceras.

Un distinguido correligionario nuestro, vecino caracterizado de la localidad de Recalde, y cuyo nombre omitiremos por el piadoso motivo de no crearle mayores dificultades, nos refería, con la presumible indignación que compartimos, los hechos de que es víctima de parte de la municipalidad que es en esos casos el cerebro imaginativo y de la policía, que es el brazo ejecutor de las ideas concebidas por aquella.

De acuerdo con esas funciones la municipalidad imaginó la existencia de una ley, según la cuál todo propietario de campo estaría obligado a dejar, al costado de la vía, un espacio libre para destinarlo a camino público. Negóse a ello, en principio, nuestro informante, quien, naturalmente, desconocía la ley cuyo cumplimiento se le exigía prometiendo, sin embargo, acatarla sin restricciones luego de haberse asesorado convenientemente. Claro está que no se le dió tiempo para ello, interveniendo, entonces, la policía, quien sin más trámite y "manu militari" procedió a retirar, con un celo verdaderamente envidiable, los alambrados de la propiedad de nuestro correligionario.

Conviene repetir que esto pasó en el año de gracia de 1916, en la provincia de Buenos Aires, República Argentina; porque podría creerse sino que ello ocurre a principios del siglo último, en Siberia...

Estado agrícola de San Juan

En la Sección Enseñanza Extensiva, dependiente de la Dirección de Enseñanza e Investigaciones Agrícolas, se ha recibido el informe mensual del agrónomo de San Juan, dando cuenta del movimiento habido durante el mes anterior en esa región. Dice el funcionario que el estado general de la agricultura, si no es muy bueno, por lo menos es satisfactorio. Hay algunos agricultores que lamentan las consecuencias del escaso rendimiento de los cereales, el mal estado vegetativo de los porotos, de la papa y la pérdida de un corte de la forrajera. Los alfalfares han sido muy atacados por la cuscuta, que malogró no solo la parte herbácea de las plantas, sino también destruyó la semilla en formación dejada para cosecha. El entusiasmo que despertó la sementera del trigo el año anterior, hizo que los agricultores le dedicaran toda su atención, olvidando la siembra de cebada que en años anteriores ocupaba una relativa importancia, motivo este que ha contribuído a que en los actuales momentos se cotice la cebada forrajera de 7 a 9 pesos los 100 kilos. Otro tanto ha ocurrido con el maíz, encontrándose en la actualidad poca extensión del cereal, razón por la cual se preven precios elevados. Durante el verano, los choclos se han estado pagando a 30 centavos la docena. En años anteriores era de 15 centavos la docena. Los agricultores locales se encuentran en plena faena, ocupándose de la recolección de la uva de exportación. Al mismo tiempo se ha dado comienzo a la vendimia de la uva francesa, para lo cual aun no se ha fijado un precio definitivo, pero sí se han hecho operaciones aisladas a un peso sesenta centavos el quintal de 46 kilos, precio irrisorio por cuanto se puede afirmar que la existencia de vinos tipo francés en las bodegas es casi nula por la gran salida que ha tenido este producto. Con este precio los viñateros no tienen ninguna ganancia, produciendo así el desaliento y ocasionando la crisis actual de la viticultura.

En estos momentos se están preparando relativas extensiones de terreno para la siembra de cebada forrajera destinada al alimento de las vacas lecheras durante el invierno. Este trabajo es de gran importancia para los numerosos tambos que existen en la región y los cuales constituyen el negocio más lucrativo de la localidad.

Los cultivos hortícolas están en su apogeo y por doquier se encuentran huertas de verduras atendidas con esmero por las mismas familias agricultoras. Las fruticulturas se encuentran en buen estado de lozanía. En cambio el producto no tiene el valor remunerativo de otros años por la carencia de compradores. A mediados de febrero la agricultura sufrió serios trastornos debido a una granizada que se dejó sentir en los departamentos de Albardón y Ullin. En este último punto malogró más del 50 o|o de los cultivos.

El cultivo de la alfalfa es uno de los más remunerativos de la región, presentándose en este año con buenos síntomas, pues no solo deja buen resultado vendiéndose verde, sino que también resulta en la semilla.

El pasto seco enfardado se vende a treinta y treinta y dos pesos la tonelada sobre vagón y la semilla de la misma forrajera a ochenta y noventa centavos el kilo.

Exportación de caballos

En esta semana saldrá del dique 1 el vapor inglés Esmeraldas, con cereales y una partida de caballos destinados al ejército francés.

Dentro de tres días deben llegar procedentes de Inglaterra, los vapores ingleses El Argentino y Sunderland Granje, los cuales recibirán en ésta carnes congeladas y dos considerables remesas de caballos destinados, como los anteriores, al ejército francés.

EL TIEMPO

Sinopsis a las 8 a. m.:

Han caído lluvias aisladas en las provincias, siendo fuertes en locales de Corrientes, Santiago, Mendoza y el norte de Santa Fe.

Han caído también lluvias aisladas en la Pampa, el este de Chubut, y en Santa Fe.

Se encuentran vientos variables en las provincias y del sudoeste en los territorios.

La temperatura ha bajado algo exceptuando en el centro de Buenos Aires y Córdoba, en el sud de Santa Fe y en Neuquen. La presión atmosférica ha subido algo en los territorios y ha bajado en las provincias, y actualmente se encuentra bajo la normal en toda la República con los centros más bajos en las provincias del noroeste y en las costas de los territorios.

Oficina Meteorológica Argentina

Probabilidades del estado del tiempo hasta las 8 p. m. de mañana:

En general: Lluvias aisladas en las provincias del este y norte; bueno y más fresco en las del oeste y en los territorios.

Provincia de Buenos Aires Norte: Lluvias aisladas con temperatura en leve descenso.

Sudoeste y P. Central: Bueno y más fresco.

Santa Fe, Entre Ríos y Corrientes: Lluvias aisladas y de leve descenso de temperatura.

Santiago y norte de Córdoba: Lluvias aisladas esta noche, bueno y más fresco el martes.

Mendoza, San Luis y sud de Córdoba: Bueno y más fresco.

Catamarca, La Rioja y San Juan: Lluvias aisladas en Catamarca, bueno y más fresco en San Juan y La Rioja.

Jujuy, Salta y Tucumán: Lluvias aisladas; poco cambio de temperatura.

Río Negro, Neuquén y Chubut: Bueno, temperatura en leve descenso.

Santa Cruz: Bueno, temperatura en leve descenso.

Ferrocarril Oeste de Buenos Aires, Ltda.; estación Once. Lluvia en milímetros hasta las 7 a. m. de hoy 13 de marzo de 1916:

Instituto Superior de Economía Doméstica

CALLE CARLOS CALVO 922

La apertura de las clases tendrá lugar el 15 de marzo de 1916.

ASIGNATURAS: Cursos completos de Economía Doméstica para la formación de profesoras diplomadas.

CURSOS PARTICULARES para Señoras y Señoritas, de: **Cruz Roja**, con opción al diploma especial, **Cocina, Puericultura, Corte y Confección, Labores y Encajes, Planchado, etc.**

Cursos Gratuitos para Obreras: Cursos Especiales para Cocineras, con opción al diploma. **Pensionado para señoritas.**

El Consejo General de las Conferencias de Señoras de San Vicente de Paul.

378 v. 15 Marzo

Alberti, 1; Anderson, 3; Benítez, 4; Bragado, 35; Chancay, 2; Chivilcoy Sud, 1; Fernández M., 2; La Limpia, 8; Larrea, 3; Mechita, 7; Mom Coronel, 3; Nueve de Julio, 1|2; O'Brien, 13; Quintana Presidente, 8; Seguí Coronel, 5; Tejedor, 2; Toay, 1; Ugarte Gobernador, 5; Warnes, 5; Zazalía, 12.

Ferrocarril de Buenos Aires al Pacífico. Estado de lluvia; milímetros caídos desde 7 a. m. el 12 a 7 a. m. el 13 de 1916:

Alto Grande, 12; Fraga, 2; V. Dolores, 25; Sampacho, 5; Holmberg, 10; Vedia, 1; Arenales, 5; Sol de Mayo, 1|2; Junín, 4; Del Campillo, 1|2; Morse, 5; A. Villanueva, 1|2; M. Luna, 1; Navia, 1; N. Mapa, 2; Batavia, 2; Dixonville, 1; Frisia, 1; B. Esperanza, 2; Doblas, 14; Arenco, 2; Apachiri, 11; Apuyacó, 12; General M. Campos, 9; Gazcón, 1|2; Gorriti, 2; Toay, 3; Quehué, 11; Utracán, 2; General Acha, 1; Gamay, 3; Perú, 4; Hucal, 5; Remeco, 10; Guatrache, 11; Avestruz, 13; Darragueira, 6; Bordenave, 8; Sáenz, 5; F. Sola, 5.

Ferrocarril Sur. Lluvia caída durante las últimas 24 horas:

Tres Cuervos, 8; 25 de Mayo, 1; M. Berraondo, 15; R. Pérez, 2; Del Carril, 2; Saladillo, 2; Mamaguita, 3; General Alvear, 2; Gorchs, 1; Las Flores, 3; Cacharí, 11; Azul, 2; Casalins, 5; Udaquiola, 3; Solanet, 3; Ayacucho, 1; Maipú, 1; Vivorata, 2; Balcarce, 1; Las Nutrias, 9.

Ferrocarril Central de Córdoba. Lluvia caída desde las 8 a. m. del día 12 hasta las 8 a. m. del día 13 de marzo de 1916:

San Pablo, 6; Tucumán, 14; Lavalle, 6; Laprida, 5; Loreto, 2; Zanjón, 31; Santiago, 4; Jesús María, 3; Alta Córdoba, 3; Monte Cristo, 1; Piquillín, 5; Santiago Temple, 3; San Francisco, 1|2; Marini, 1|2; C. Fraga, 2; Vila, 2.

F. C. C. A. Lluvia caída desde las 8 a. m. del día 12 hasta las 8 a. m. del día 13 de marzo de 1916:

Tucumán, 14; Mariño, 8; Cruz Alta, 10; Colonia Dora, 4; Pinto, 13; Argentina, 9; Ceres, 30; Hersilia, 22; Arrufó, 8; Monigotes, 7; Palacios, lacios, 7; Sunchales, 5; V. Trinidad, 8; Suardi, 8; Morteros, 8; Córdoba, 19; Villa del Rosario, 2; Oncativo, 7; Despeñaderos, 4; Río Cuarto, 6; Rojas, 1; Junín, 3.

El naufragio del Príncipe de Asturias

El tratamiento de los náufragos en Santos

Las declaraciones hechas por los náufragos del vapor "Príncipe de Asturias", llegados a nuestro puerto en el "P. de Satrústegui", comentadas en alguna que otra se han tenido para ellos, a raíz del naufragio, las consideraciones debidas en tan triste condición. Es doloroso decirlo, pero no se debe callarlo, puesto que la unanimidad de las protestas da visos de verdad a las declaraciones.

En Santos, muchos de los náufragos, recogidos casi desnudos en el lugar de la catástrofe, no lograron el menor auxilio de ropas y debieron pasar todo un día en miserable situación de desnudez. Los oficiales del buque naufragado se preocuparon bien poco de las necesidades de los sobrevivientes, a pesar de las insistencias de éstos para ser socorridos.

Hay quejas también, sobre procedimientos del personal del hospital de la Santa Casa, de Santos, respecto a los náufragos. Como se sabe, la mayor parte de los salvados estaban heridos y en un estado de gran debilidad por las horas que permanecieron en el agua en medio de indecibles angustias. En aquel hospital el tratamiento dispensado estuvo lejos de ser el que requerían personas en tal estado. Uno de los náufragos, desfalleciente, pidió que le dieran algún confortante; se le trajo un plato de arroz con carne y como el náufrago alegara que su debilidad le impedía ingerir aquello, solicitando una taza de caldo, se le rehusó de mala manera. Fué a raíz de esta escena que muchos náufragos abandonaron el recinto de aquel hospital, prefiriendo solicitar la caridad de algunos vecinos de Santos.

El funeral de la iglesia del Salvador—

Esta mañana, a las diez, tuvo lugar en la iglesia del Salvador un solemne funeral por las víctimas del naufragio del "Príncipe de Asturias". La amplia iglesia, cuya nave central estaba enlutada con cendales negros, desbordaba de público. Distinguidas familias se notaban entre la concurrencia, compuesta, en su mayor parte, por personas pertenecientes a la colectividad española. Se hallaban entre los presentes el ministro de España, señor Soler y Guardiola.

Ofició el funeral el R. P. Joaquín Añón, rector del colegio del Salvador y predicó el R. P. Segismundo Masferrer, superior de la residencia de Buenos Aires.

Se cantó la misa a tres voces, de Pagella, el Ofertorio de Perossi, y el Sanctus, Benedictus, Agnus y Responso de Botazzo.

Festivales pro náufragos—

Esta noche, a las 9, en el teatro Buenos Aires se efectuará la velada organizada por el Casal Catalá, a beneficio de los náufragos. Asistirán al festival el ministro de España y personalidades de la colonia española y estarán presentes 16 náufragos que no tienen parientes ni conocidos en el país, que se hallan alojados en el hotel de inmigrantes.

El programa que se desarrollará esta noche en la velada es el siguiente:

Primera parte:

"La donzella de la costa", Bartomeus (tres secciones); "Nit de l'amor, fragmento, Morera (señoritas solas); "El Russinyol", Balcells (tres secciones); "Marión", N. Freixas, (tres secciones); "Primavera eterna", Morera (tres secciones).

Segunda parte:

Mendelsshon: Ler tiempo y andante del concierto en "sol menor" para piano, por la señorita Leticia Clancio, del instituto musical Fontova; "Aria", Bach; "Reverie", Schuman; "Rapsodia húngara", Poopper, por el violoncelista señor Ramón Villaclara, acompañado al piano por el profesor señor Ramón Guitart; "Barcarola", Alió; "Viva Navarra, (jota), Larregla, para piano, por la señorita Carmen Azuar; a) "Berceuse", Simón; b) "Zigüeunerweisen", Sarasate, para violín y piano, por los señores León y Conradó Fontova.

"L'empordá", Morera (tres secciones) "Barcarola", Weber (tres secciones); "El bes desitjat", N. Freixas (tres secciones); "Negra sombra", Montes (hombres solos); "La patria Nova", Grieg (tres seccioes).

FUNERAL PRO VICTIMAS DEL VAPOR "PRINCIPE DE ASTURIAS"

El ministro de España y su esposa, el arzobispo de Buenos Aires, el introductor de embajadores, edecán del presidente, secretario privado del ministro de Relaciones Exteriores, y otras distinguidas personalidades, saliendo de la iglesia del Salvador.

UNION CIVICA RADICAL

Nueva reunión de la convención de la capital

Actos que se anuncian para hoy

Gran asamblea en San Juan

Intensa propaganda en toda la república

Informaciones de la capital e interior

LA CONVENCION DE LA CAPITAL

Para esta tarde, a las cinco, como ya hemos anunciado en anteriores ediciones, se halla convocada la convención de la capital que, como es sabido, ha de elegir los candidatos a electores y vice de la república.

Presidirá la convención el señor José Luis Cantilo.

✡ ✡ ✡

LA PROPAGANDA EN LA CAPITAL

Como verán nuestros lectores, la propaganda radical en estos últimos días ha sufrido una corta solución de continuidad motivada por las fiestas de carnestolendas, que ha aminorado la intensa actividad de los días anteriores.

Hoy, vueltos a la normalidad, volverá a intensificarse con toda energía la obra de propaganda, que no ha de cesar hasta el mismo día de la elección, que, como es sabido, se realizará el domingo 2 de abril próximo.

La importancia capital que este acto reviste en los presentes momentos, hará que cada afiliado individualmente sea un ferviente propagandista de nuestro credo y que las agrupaciones no escatimen esfuerzo alguno para obtener el triunfo a que legítimamente tenemos derecho.

A la obra, pues.

✡ ✡ ✡

Dr. PELAGIO B. LUNA

Ha regresado de su viaje a San Juan, a donde fué para asistir a la proclamación de candidatos a diputados nacionales, electores de presidente y vice de la República y delegados a la convención nacional, el doctor Pelagio B. Luna, que como es sabido asumirá en esa importante asamblea la representación del Comité Nacional.

✡ ✡ ✡

CONFERENCIAS ANUNCIADAS

Para hoy—

—Del subcomité "Pedro Goyena", de la sección 18.a, en las calles Serrano y Güemes, a las 9 p. m. Oradores: doctores José P. Tamburini, Florencio Villegas Basavilbaso, capitán de fragata doctor Federico Casadó y el señor Gregorio García.

Para mañana—

Subcomité "Mariano Moreno", de la 3.a, a las 8.30 p. m., en Tres Esquinas y Montes de Oca.

—Organizada por el subcomité "Mariano Moreno", de la circunscripción 9.a. En Independencia y Jujuy.

—Circunscripción 7.a, subcomité "Circuito 50", en Otamendi y Avellaneda, a las 9 p. m.

—De la circunscripción 18.a, en Rivera y Canning. Oradores: Doctores Víctor M. Molina, José González Pagliere, Laurentino Olascoaga y señor Guillermo Súllivan: Terminada esta conferencia, se irá en manifestación hasta Canning y Guayanas, donde se inaugurará el funcionamiento de las comisiones de los circuitos 174 y 175.

—Organizada por el club "Agustín Rocca", de la circunscripción 17.a, en Arévalo y Huergo.

—Del subcomité "Bajo Belgrano", en su propio local, calle Montañeses 2406.

Del subcomité Leandro N. Alem, de la 5.a circunscripción en Rivadavia y Rivera Indarte, frente a la plaza de Flores. A las 8.30 p. m. Hablarán los doctores Tomás A. Le Bretón, Víctor M. Molina, José Luis Cantilo, Carlos A. Becú, José S. Tamborini, Andrés Ferreyra y Pascual Passarella.

—De la circunscripción 1.a, en Orán y Gaona, a las 8.30 p. m. Harán uso de la palabra el doctor Bautista Argañaraz y los señores Domingo Vila Bravo e Hipólito A. Lerroux.

—De la sección 19.a, a las 9 p. m., en la intersección de las calles Mansilla y Laprida, organizada por el subcomité "Coronel Julio Figueroa" en la que harán uso de la palabra el doctor P. Tamburini, señor Pedro Puyol, doctor Obdulio Siri y señor Raúl Frigerio.

Día 16—

—Circunscripción 7.a, subcomité "Circuito 55", en Cangallo y Bulnes, a las 5 y 30 p. m.

—Circunscripción 1.a, subcomité "José Camilo Crotto". En Escalada y Provincias Unidas, a las 8.30 p. m. Hablarán los doctores José González Pagliere, Andrés Ferreyra (hijo), y los señores Nicolás A. Calvo, Vila Bravo y Guillermo Súllivan.

—Del subcomité radical "Doctor Antonio Araya", en Santa Fe y Coronel Díaz, a las 9 p. m.

—Circunscripción 17.a, subcomité "Doctor Hipólito Irigoyen", en las calles Abilés esquina Freire, a las 9 p. m., donde hablarán los doctores Víctor M. Molina, Diego Molinari, Italo di Nápoli, teniente de navío Lauro Lagos y señores Guillermo Súllivan, Florentino Romero y Aurelio Gallardo.

Día 17—

—Circunscripción 15.a, en Triunvirato y Gurruchaga, a las 8.30 p. m., organizada por el subcomité circuito 135.

—En Martín García y Defensa, organizada por el subcomité "Lorenzo S. Solari", de la circunscripción 3.a. Oradores: señor Delfor del Valle, Diego L. Molinari, Natalio Noli Argento, Italo A. Nápoli, Angel Vailati, Federico F. Casadó y Benjamín Bonifacio.

Día 18—

—En Cayena y avenida San Martín, organizada por los subcomités de la sección 15a., "Bella Vista" y "2 de Julio".

—Subcomité "Ingeniero Cornelio Baca", de la circunscripción 3.a.

—Del subcomité "Aristóbulo del Valle", de la 4.a circunscripción, en la intersección de las calles Patricios y Olavarría. Los oradores se anunciarán oportunamente.

Día 19—

—Circunscripción 7.a, subcomité circuito 49, en Medrano y Rivadavia, a las 5 y 30 p. m.

—Circunscripción 7.a, subcomité circuito 57, en Córdoba y Gazcón, a las 8.30 p. m.

—Circunscripción 15.a, en Gurruchaga y Muñecas. A las 5.30 p. m., organizada por el subcomité circuito 135.

—Subcomité "Mariano Moreno", de la 3.a, en San Antonio y Tres Esquinas, a las 4 y 30 p. m.

Día 21—

Club "Juventud Agustín Rocca", de la 17.a, a las 8 y 30 p. m., en las calles Carranza y Nicaragua.

—Circunscripción 7.a, subcomité circuito 54, en Pringles y Bogotá, a las 8.30 p. m.

Día 22—

De la circunscripción 9.a, organizada por el subcomité "Mariano Moreno". En Roedo y Belgrano.

—Circunscripción 17.a, subcomité "Hipólito Irigoyen", en las calles Pino y Amenábar a las 9 p. m., donde hablarán los doctores Le Bretón, Víctor M. Molina, Alois Bachmann, Vicente C. Gallo y señores Guillermo Súllivan y Florentino Romero.

Día 23—

Subcomité "Mariano Moreno", a las 8.30 p. m., en Australia y Salón.

—Circunscripción 7.a, comité "Circuito 49", en Bartolomé Mitre y Río Janeiro, a las 8.30 p. m.

—En Thames y Triunvirato, a las 9 p. m., organizada por el subcomité circuito 135, de la sección 15.a

—En Triunvirato y Vera, organizada por el subcomité circuito 135, de la circunscripción 15.a, a las 8.30 p. m.

Día 24—

—Circunscripción 7.a, subcomité "Circuito 56", en Guardia y Bulnes, a las 5.30 p. m.

—Circunscripción 1.a, subcomité "José Camilo Crotto". Gran velada política en el cine Newbery (Tellier 23). Oradores: señor José Luis Cantilo, doctor Vicente C. Calvo, Domingo E. Salaberry, Martín Reybel, Arturo Goyeneche, Ricardo Davel, teniente de navío Lauro Lagos y Nicolás A. Calvo.

Día 26—

—En Tellier y avenida Chicago, a las 2 de la tarde, organizada por el subcomité "José Camilo Crotto", de la circunscripción 1.a.

—En San Pedro y Miralla, organizada por el mismo de la anterior, a las 3 p. m.

—En Villa Lugano, a las 5.30 p. m. Esta conferencia y las dos precedentes, han sido organizadas por el citado subcomité "José Camilo Crotto", de la sección 1.a Las dos primeras asambleas, una vez terminadas, irán en manifestación hasta Villa Lugano.

Los oradores designados son: Doctores Tomás A. Le Bretón, Víctor M. Molina, Carlos F. Melo, Benjamín Bonifacio, Diego Molinari y los señores Nicolás A. Calvo y Ricardo M. Jiménez.

Día 27—

—Circunscripción 7.a, subcomité "Doctor Hipólito Irigoyen", en las calles Federico Lacroze y Rosetti, a las 9 p. m., donde hablarán los doctores José González Pagliere, Oreste Francioni, Italo di Nápoli, teniente de navío Lauro Lagos y señores Guillermo Súllivan y Florentino Romero.

Día 28—

Club "Juventud Agustín Rocca", de la 17.a, a las 8.30 p. m., en las calles Santa Fe y Luis María Campos.

Día 29—

—En Monte Dinero y avenida San Martín, organizada por los subcomités "Bella Vista" y "26 de Julio" de la sección 15a.

Día 30—

De la circunscripción 9.a, patrocinada por el subcomité "Mariano Moreno". En Rioja y Agrelo.

—Circunscripción 17.a, subcomité "Doctor Hipólito Irigoyen", en las calles Federico Lacroze y Alvarez Thomas, a las 9 p. m., donde hablarán los doctores Víctor M. Molina y Diego Molinari. Terminados estos discursos, se irá en manifestación por Freire hasta Olaguer 3165, local del subcomité, donde ocuparán la tribuna los doctores Víctor M. Molina, Italo di Nápoli, los señores Gregorio García, Guillermo Súllivan y otros.

Día 31—

Club "Juventud Agustín Rocca", de la 17.a, en las calles Bompland y Costa Rica, a las 8 y 30 p. m.

—Organizada por el subcomité "Ingeniero Cornelio Baca", de la circunscripción 3.a.

✡ ✡ ✡

INFORMACIONES DIVERSAS

Todos los días, de 8 a 10 p. m., permanece abierta para recibir adhesiones la secretaría del subcomité radical Talar, de la 15.a, Lacar 3093.

—El comité de la sección 3.a y los subcomités de la misma se han declarado en sesión permanente y funcionan todos los días en los siguientes puntos:

Comité central, Montes de Oca 716, de 5 a 7 y de 9 a 11 p. m.; subcomité Mariano Moreno, de 8 a 10 p. m., en Villarino 2296; subcomité Capitán Miguel González, de 8 a 10, en Sáenz Peña 1953.; subcomité Lorenzo S. Solari, de 8 a 10, en Chacabuco 1494; subcomité Cornelio Baca, de 8 a 10 p. m., en Luzuriaga 20.

—La secretaría del subcomité "Fernández Villanueva", de la circunscripción 17.a, ha quedado definitivamente instalada en las calles Soler esquina Bompland. Todos los ciudadanos, sin distinción, pueden consultar el nuevo padrón, de 8 a 11 de la noche, en dicho local.

—El subcomité "Ingeniero Carmelo Baca y Jenaro Kurh" atiende y recibe adhesiones todas las noches de 8.30 a 11 p. m., en su local Cevallos 941.

—El comité seccional de la 7.a, se ha declarado en sesión permanente para atender la actual campaña electoral.

—La comisión de propaganda de la circunscripción 15a. (San Bernardo) está ultimando los trabajos para instalar un subcomité en Villa Mitre (Circuito 138) que tendrá lugar en la semana en curso, siendo éste el último de los 13 subcomités que contará la circunscripción.

—El subcomité Bella Vista que tiene su local en Camarones 1700, se reune todos los jueves a las 9 p. m.

—El comité y subcomités de la circunscripción 18.a han quedado instalados en la siguiente forma:

Sección 18.a, Güemes 4034, U. T. 1040 (Palermo); presidente, Jacinto Fernández.

Subdivisión, circuito 156: Canning 3302; presidente, Luis Molla.

Subdivisión, circuito 167: Paraguay 4618; presidente, Isaac M. Añón.

Subdivisión, circuito 168: Canning 3302; presidente, Amadeo E. Grandi.

Subdivisión, circuito 169: Güemes 4034; presidente, Eduardo A. Moretti.

Subdivisión, circuito 170: Güemes 4034; presidente, Pedro Carriquiry.

Subdivisión, circuito 171: Paraguay 4618; presidente, Felipe Restano.

Subdivisión, circuito 172: Rivera 1087; presidente, Juan Cotanerl.

Subdivisión, circuito 173: Medrano 1345; presidente, Santiago Pellesón.

Subdivisión, circuito 174: Canning 1200; presidente, Juan L. Zuccoli.

Subdivisión, circuito 175: Canning 1200; presidente, Eduardo Pravaz.

Subdivisión, circuito 176: Rivera 1087; presidente, Juan Caffera.

Subdivisión, circuito 177: Thames 621; presidente, Ernesto L. Manzoni.

Subdivisión circuito 187: Aráoz 545; presidente, Adriano Chaubón.

Las secretarías funcionan de 9 a 11 p. m.

—El comité de la Unión Cívica Radical, circunscripción 20 (Socorro), ha nombrado la siguiente comisión directiva del subcomité "General Alvear", situado en la calle Reconquista 1022:

Presidentes honorarios: Doctor Horacio González del Solar y doctor F. Melo; presidente, Gabriel Kairez; vice 1.o, Elías J. Garám; vice 2.o, Antonio Juliano; secretario general, Eduardo Ollavaca; secretario, Francisco Escouteloup; prosecretario Miguel Paglieri; bibliotecario, Adolfo Ollavara, y 12 vocales.

✡ ✡ ✡

GUIA RADICAL

Publicamos a continuación la relación de los locales donde se hallan instalados los comités y subcomités de la Unión Cívica Radical, en la capital federal, a donde los correligionarios pueden acudir en busca de aquellos informes relacionados con la inminente lucha electoral que puedan interesarles:

Comité nacional, Rivadavia 1581, U. T. Mitre 2526.

Convención de la capital, Rivadavia 1581, U. T. 1931 Libertad.

Comité de la capital, Rivadavia 1581, U. T. 1931 Libertad.

Comisión de propaganda, Rivadavia 1581, U. T. 2526 Mitre y 1931 Libertad.

Diputación radical, Rivadavia 1581, U. T. 2526 Mitre.

COMITES

Sección 1.a, Rivadavia 8541, U. T. 1515 Flores.
Sección 2.a, Monteagudo 12, U. T. 1600 Mitre.
Sección 3.a, Montes de Oca 716, U. T. 471 Buen Orden.
Sección 4.a, Almirante Brown 1064, U. T. 433 Buen Orden.
Sección 5.a, Membrillar 83, U. T. 1514 Flores.
Sección 6.a, Formosa 24, U. T. 1599 Mitre.
Sección 7.a, Corrientes 4042, U. T. 1482 Mitre.
Sección 8.a, Rioja 1274, U. T. 1432 Mitre.
Sección 9.a, Bermejo 53, U. T. 1087 Mitre.
Sección 10.a, Belgrano 2470, U. T. 942 Mitre.
Sección 11.a, Azcuénaga 239, U. T. 941 Mitre.
Sección 12.a, Tacuarí 1089, U. T. 1078 Buen Orden.
Sección 13.a, Santiago del Estero 453, U. T. 2686 Libertad.
Sección 14.a, Rivadavia 1581, U. T. 1931 Libertad.
Sección 15.a, Araoz 223, U. T. 836 Mitre.
Sección 16.a, Mendoza 2511, U. T. 1500 Belgrano.
Sección 17.a, Rivera 1884, U. T. 1045, Palermo.
Sección 18.a, Güemes 4034, U. T. 1040 Palermo.
Sección 19.a, Azcuénaga 1396, U. T. 1204 Juncal.
Sección 20.a, Cerrito 1225, U. T. 1285 Juncal.

SUBCOMITES

1.a

"Patria", Castro Barros 2195.
Nueva Pompeya, Castro y Castro Barros.
"Pro San Martín".

3.a

"Lorenzo S. Solari", Chacabuco 1894.
"Mariano Moreno", Villarino e Ingeniero Huergo.
"Capitán Miguel González", Sáenz Peña 1953.
"Ingeniero Cornelio Baca", Luzuriaga 20.
"Aristóbulo del Valle", Azara y Suárez.
Leandro N. Alem, Patricios 1792.
"Juan B. Pasalacua", auxiliar de la Juventud Zárate y Olavarría.

5.a

"Primero de Julio", Méndez de Andés 1239.
"Chacabuco", Malvinas 499.
"Santiago N. Pérez", Avellaneda 2951.
"Patria y Trabajo", Culpinas 851.
"Central", Membrillar 83.

6.a

"Almagro", Colombres 265.
"Caballito", Rivadavia 5277 al 81.
"Antonio Martínez", Castro Barros 1078.
"Viva la patria", Rivadavia 5281.
"Circuito 54", Río Janeiro 722.
"Circuito 57", Río Janeiro 1373.
"Circuitos 53 y 52", Gaona 423.
"Circuito 49", Medrano 79.

8.a

"Centro Patriótico", Rioja 1274.
"Bernardino Rivadavia", Rioja 1274.
"General Manuel Belgrano", Rioja 1274.
"Mariano Moreno", 24 de noviembre 561.
Bernardino Rivadavia, Guardia Vieja 3443.

10.a

Siete de Abril, Belgrano 2470.
"Benjamín Mazzuca Haylan", Rincón 658.

13.a

"Juventud Rogelio Araya", Moreno 1495.
"Juan B. Otamendi", Chile 478.

15.a

"Antonio Herrera", Tinogasta 3128.
"Monte Castro", Lope de Vega y San Roque.

16.a

Félix Mieli, Andonaegui 2527.
Club Radical Maipú, Monroe 4581.

17.a

Doctor Rogelio Araya", Rivera 1484.
"Doctor Hipólito Irigoyen", Olaguer 3165.
"Agustín Rocca", Bompland 2053.
"Julio Fernández Villanueva", Soler y Bompland.

19.a

Nueve de Julio, Agüero 2243.

20.a

General Alvear, Reconquista 1022.

✡ ✡ ✡

BUENOS AIRES

Propaganda cívica

LA PLATA, marzo 13. — Comunica el comité de la 3.a sección que se ha dirigido a todos sus correligionarios, recomendándoles se interesen de manera especial en saber si están incluídos en el padrón definitivo, y al efecto los exhorta a que concurran con toda anticipación a este comité, o a los subcomités, para informarse de su inscripción o falta de ella, de manera que se interpongan los reclamos necesarios para que no dejen de emitir su voto.

—La comisión directiva del "Club Córdoba" ha resuelto constituirse en sesión permanente hasta el 2 de abril. Por lo tanto, los adherentes de este subcomité pueden solicitar, a cualquier hora, los datos que necesiten, asimismo sus correspondientes carnets, los que no lo tuvieran.

—El subcomité auxiliar "Marcelo T. de Alvear", que atiende el radio de 13 a 19 y de 32 a 44, invita a sus adherentes a que se sirvan pasar por ese comité, con el fin de constatar su nombre en los padrones e indicarles la mesa que corresponde votar.

Y al mismo tiempo, los que no tengan su correspondiente carnet pueden pasar a retirarlo, todos los días hábiles y festivos, de 4 p. m. a 9.30 p. m.

—El club "Obreros Radicales", de la sección 3.a invita a los correligionarios a una conferencia cívica que se llevará a cabo en su local, calle 8 número 1577, entre 54 y 65.

Este mismo subcomité permanece abierto todos los días hasta las 11 de la noche, a fin de manifestar a los adherentes la mesa en que les corresponde votar.

—El subcomité "Buenos Aires" invita a todos sus adherentes y correligionarios que simpaticen por el partido Radical a una conferencia que se dará el día 16 del corriente mes a las 8 p. m., donde harán uso de la palabra varios oradores, sito en la calle 46, 22 y 23.

—El comité de la 2.a sección ha resuelto que los fiscales de mesa designados, se reunirán en sesión permanente de 8.30 a 10.30 p. m., en su local calle 5 y 42, hasta el 2 de abril.

Propaganda cívica

MAR DEL PLATA, marzo 13. — El comité de la Unión Cívica Radical de ésta ha dirigido un vibrante manifiesto a los correligionarios de General Pueyrredón, del que extractamos los siguientes párrafos:

"Fuera criminal desidia, en esta hora realmente culminante, cualquier desdeñosa indiferencia por parte de los ciudadanos radicales a quienes la bandera de nuestro partido, timbrada con sangre fraternal y mártir en jornadas memorables desde aquel histórico episodio de la revolución del 90, ha cobijado y defendido durante un cuarto de siglo, con incomparable nobleza, contra las asechanzas y las injusticias sin límites de oficialismos impúdicos y ensorbecidos.

El momento es, pues, de acción y resolución, y comporta para los radicales de General Pueyrredón un deber sagrado el acudir sin vacilaciones al toque de llamada general que la alta dirección de la Unión Cívica Radical ha hecho a todos los correligionarios de la República, para que confundidas sus almas ciudadanas en una vibración unísona y entusiasta, logremos todos, al conjuro de una augusta aspiración y por los medios que la ley pone a nuestro alcance, derribar para siempre el último tambaleante reducto de un régimen de oprobio, vergonzante, acorralado ya por el sentimiento ecuánime de los argentinos inconcalminados".

Entusiasta propaganda. — Asambleas radicales

COLON, marzo 13. — Con una concurrencia numerosa el comité "Leandro N. Alem" que preside el prestigioso ciudadano señor Miguel P. Duffy llevó a cabo sus primeras conferencias públicas que se inició en la plaza de esta ciudad, donde tomaron la palabra los distinguidos ciudadanos: Presidente del referido comité, señor Duffy, siguiéndole en ella el señor O'Farrell, presidente del comité departamental de Pergamino; el doctor Julio H. Rojas, delegado del comité de la provincia, y el señor Eduardo Duffy, vicepresidente del comité radical de la provincia de Córdoba, quienes fueron sumamente aplaudidos por el numeroso público.

La banda de música local amenizó el acto, contribuyendo a levantar doblemente el espíritu cívico que se halla latente en esta ciudad.

A los concurrentes se les obsequió con un abundante asado con cuero en el comité, saliendo después a la 1 de la tarde en manifestación en busca de los delegados señores doctor Rojas, señor Luis Arubio, Carlos E. Muntaahski, Pedro Pereyra y Juan O'Farrell, retornando después al local del comité, donde volvieron a hacer uso de la palabra el doctor Rojas, Muntaahski, Duffy, Montiel Maciel y el señor director de "La Verdad" Enrique J. Perriol.

El espíritu cívico en favor de los radicales de la Unión Cívica Radical se manifiesta en todas partes y el triunfo partidario en las elecciones de abril es un hecho descontado en este partido.

Organización radical. — Entusiasmo de la juventud

LIMA (Zárate), marzo 13. — Cada día aumentan las adhesiones al partido radical y son cada día más de notar los progresos que adquiere en esta localidad nuestro partido.

A pesar de todas las trabas que a este acrecentamiento opone el oficialismo, la juventud sigue su vigorosa propaganda contrarrestando firmemente esos desmanes de la policía.

Acto de propaganda

DENNEHY, marzo 13. — Se verificó ayer en esta localidad un almuerzo campestre por iniciativa de los señores Raúl Taquini, Angel Ardanch y Silvio Bernardi, que lo ofrecieron a la juventud radical de Dennehy. El acto resultó lo más significativo. Concurrió un delegado del comité central, las autoridades del comité de 9 de Julio y numerosos correligionarios.

Conferencia radical. — Numerosa y entusiasta concurrencia

BARADERO, marzo 13. — Realizóse el sábado anterior la anunciada conferencia de propaganda organizada por el comité radical local.

La asamblea revistió imponentes proporciones, pues no obstante ser la hora poco apropiada para la concurrencia de correligionarios de la campaña, éstos hicieron acto de presencia en gran número; cálculos imparciales hacen subir a más de mil ciudadanos los congregados en el mitin, durante el transcurso del cual reinó el mayor entusiasmo.

Hicieron uso de la palabra los señores Barbich, Amastasi, Massoni, Maino, Viola y Stagnaro, los cuales fueron muy aplaudidos por la numerosa concurrencia.

Durante el acto reinó el mayor orden.

Propaganda.

TEMPERLEY, marzo 13. — El subcomité de Temperley dará una gran conferencia cívica mañana a las 9 p. m., en la que hablarán los doctores Benjamín Bonifacio, doctor Alberto Basco, doctor Noguera Bosch y los señores Claudio Troncoso y Carlos E. Carlino.

Nuevo comité

FRIAS, marzo 13. — Quedó constituído un centro denominado Unión Cívica Radical, comité de la juventud, contando con la mayoría del a juventud friense. La comisión directiva quedó constituída en la forma siguiente:

Presidente, Marcos Zurita; vice, Rafael Porfiric; secretario, Antonio Ciafortini; prosecretario, Mario Flores; tesorero, José Sorquis.

Este centro cuenta con 80 asociados.

SAN JUAN

Proclamación de candidatos a diputados. Entusiasta manifestación

SAN JUAN, marzo 13. — Resultó imponente la asamblea realizada por el Partido Radical para la proclamación de candidatos, que se realizó en el teatro San Martín.

Fueron proclamados candidatos a diputados nacionales los doctores Quiroga y Rosa Ponte.

También fueron proclamados los delegados a la convención nacional y de electores de presidente y vice de la República.

Pronunciaron brillantes discursos los doctores Rosa Ponte y Lloveras, este último representación del Dr. Quiroga, expresando firmemente su adhesión al Partido Radical.

Cerraron el acto los señores Elizondo Caballeros y el delegado del comité nacional, Pelagio Luna, que pronunció un conceptuoso y entusiasta alegato que fué coreado por la concurrencia con estruendosos aplausos.

Después se organizó una gran manifestación que acompañó al Dr. Luna hasta su alojamiento.

—El Dr. Pelagio Luna emprendió hoy el regreso a ésa.

✡ ✡ ✡

CORRIENTES

La convención radical. — Elección de candidatos a diputados y electores

CORRIENTES, marzo 13. — Anoche terminó sus tareas la convención radical de la provincia tomando las siguientes resoluciones: Postergar para otra convención las reformas de la carta orgánica.

Además, procedió a efectuar la elección de un candidato a diputado nacional que falta para integrar la lista de 12 candidatos a electores de presidente y vice. Recayó la elección para el primer cargo en el doctor Benítez y para los últimos, en los señores coronel Angel S. Blanco, Abel Benítez, coronel Federico L. Garrido, Vicente R. Flores, doctor Amado Sosa Claudio Cancero, Balmero Méndez Bar, Guillermo Vallejos, Lucino Cáceres, doctor Wenceslao Segovia, doctor Luis Zenvino y Pedro Amadey.

Estas designaciones han producido el mejor efecto en la opinión.

✡ ✡ ✡

MENDOZA

Actividad radical. — Mitines. — Constitución de un comité

MENDOZA, marzo 13. — Con todo éxito ante numerosa concurrencia realizóse ayer un mitin en esta ciudad en la plaza Pedro del Castillo.

Hablaron los correligionarios Angel Cerezo, A. Paciantonio, J. M. Mendoza, C. S. Zarandón y doctor Carlos Gallegos.

Hoy efectuáronse mitines de propaganda política en Palmira, Rivadavia, Santa Rosa y Lavalle, todos los cuales se vieron numerosamente concurridos y llenos de cívico entusiasmo.

En todas las reuniones dirigieron la palabra al pueblo prestigiosos oradores del partido.

—En Tupungato constituyóse un comité radical departamental, bajo la presidencia del señor Juan Carlos Tegaire y de la vice del señor Arturo de la Reta.

En este acto hizo acto de presencia la delegación que preside el doctor Lencinas y que continúa la jira por otros departamentos.

✡ ✡ ✡

JUJUY

Reunión de la convención radical. — Elección de electores

JUJUY, marzo 13. — Tuvo lugar anoche la reunión de la convención radical con asistencia de 16 de sus miembros. Presidió el acto el doctor Clarcs.

Iniciada la asamblea, procedióse a sancionar la carta orgánica del partido.

Acto seguido se pasó a tomar la votación para la designación de electores de presidente y vice de la república y cuyo escrutinio arrojó el siguiente resultado: señores Juan Angel Padilla, Mario Romano, Delfín Carrillo, Mateo Córdoba, Froilán A. Calvetti y Serapio T. Pinto.

Luego se resolvió declarar la convención en sesión permanente, hasta tanto se designen cuatro delegados a la convención nacional y cuatro ante el comité nacional del partido.

DE LA PLATA

EL CARNAVAL

Con gran animación y alegría se terminó anoche en esta ciudad las fiestas de carnaval, a las cuales la mayoría de la gente dió su bullicioso concurso.

El corso de la calle 7 y los vecinales de Diagonal y Berisso, han tenido este año un movimiento lisonjero, habiéndose jugado con entusiasmo en todos ellos.

En esta ciudad hasta muy pasada la media noche, continuaba el bullicio y la alegría por las calles centrales, viéndose sumamente concurridos por las máscaras asistentes a los bailes.

El acontecimiento social de las fiestas carnavalescas ha sido este año el baile realizado en los salones de la municipalidad.

RECAUDACION ADUANERA

La aduana de La Plata, ha recaudado durante la semana anterior la suma de 45.[illegible] pesos. Hasta la fecha las oficinas aduaneras llevan percibidos $ 590.142,30 o sean $ 29.830,97 más que en igual período de 1915.

PUERTO LA PLATA

Las grandes industrias frigoríficas del puerto trabajaron en la semana pasada con la actividad de costumbre, embarcando gran cantidad de carne con destino al extranjero.

El establecimiento el Armour sacrificó 42[illegible] novillos, 5556 capones y 549 cerdos; y La Plata Cold Storage, 6290 novillos y 12.801 capones.

El stock de carbón ha quedado reducido a su más ínfima expresión. Las carboneras fusionadas del Gran Dock, solo tenían el sábado último una existencia de 500 toneladas, de lo que muy poco quedará ya, debido a que una parte de ella se estaba cargando en bultos surtos en el puerto y la otra en vagones para ser remitida a Buenos Aires. Con el agotamiento de ese depósito y el de la compañía Wilson, ocurrido hace algún tiempo, resulta que los depósitos del puerto quedan sin carbón para la venta.

El F. C. del Sud es el único que tiene en Río Santiago un stock de 7300 toneladas. El último precio de la tonelada de carbón fué 23 pesos oro.

—El stock de cereales ha aumentado considerablemente debido a la afluencia diaria de estos productos y a la falta de vapores que los conduzcan a sus destinos. Durante la semana, las casas Bunge y Born, Sandey y G. Mercantil hicieron importantes cargamentos a bordo de diversos buques anclados en el Dock.

En las planchadas y galpones fiscales hay una existencia de 599.875 bolsas de cereales.

CARNAVAL

Ultimo día. — Animación en los corsos. — En los centros sociales y teatros. — Información general.—

Desde hoy reina nuevamente Marte: Momo ha muerto ayer, dando en el último día señas de mayor vitalidad; se había presentado un tanto desganado, pero pudo reaccionar en los últimos días.

Aunque efímero su reinado, ha dejado gratos recuerdos de sus bromas y chistes y ha demostrado que mientras haya gente dispuesta a divertirse, el carnaval no podrá desaparecer.

Estos cuatro días de carnaval nos han revelado la buena tendencia, que se ha manifestado en el improvisado corso de la avenida de Mayo. El prueba que a pesar de la decadencia, hay siempre gente dispuesta a divertirse en la mejor forma posible.

Es necesario que para el futuro las autoridades comunales protejan en alguna forma las fiestas de carnestolendas, estableciendo un corso oficial en el centro, pero no de grandes proporciones, como se hacía en otras épocas que llegó a tener el corso oficial varias leguas de recorrido; ha sido, tal vez, esa la causa de la decadencia, por no poder establecer una buena vigilancia.

Si se aduce la poca cultura del público, el corso de la avenida refleja una buena tendencia en ese sentido, habiéndose realizado los cuatro días sin incidentes de ninguna especie.

El establecimiento de corsos vecinales, dejando desamparado el centro, parece establecer que únicamente la cultura se halla radicada en los suburbios.

Se realizan corsos en Río de Janeiro, Montevideo, Santiago de Chile, etc., donde se sabe mantener el interés de estas fiestas y reprimir todos los desmanes; sería triste reconocer que aquí no se puede hacer lo mismo, por ser una capital menos culta que las demás.

Por poco que las autoridades municipales protegieran las fiestas carnavalescas, creemos se llegaría a una resurrección del viejo Momo.

EN EL JARDIN ZOOLOGICO

Adjudicación de premios.—136.282 concurrentes en 4 días

Con el día de ayer han quedado clausuradas las fiestas carnavalescas del Zoológico; la concurrencia ha sido enorme, superando a la de los tres días anteriores. Según boletería se han vendido ayer 33.208 entradas que hacen un total de 136.282 concurrentes, divididos en la siguiente forma:

Domingo	31.644	concurrentes
Lunes	29.867	"
Martes	31.563	"
Domingo	33.208	"
Total	136.282	"

Desde el primer momento la afluencia, tanto de público como de máscaras fué enorme, el desfile infantil fué incesante, viéndose toda clase de máscaras desfilando unas de a pie, otras en petizos, camellos y en cochecitos tirados por japoneses auténticos.

La iniciativa del señor don Clemente Onelli de brindar a los niños momentos de sano esparcimiento merece toda clase de plácemes y puede darse esta iniciativa por consagrado como uno de los números más interesantes para los futuros carnavales, y como número definitivo.

El jurado de señoritas adjudicó la Copa Campeón a la mejor máscara, al número 564; niño que representaba a San Juan Bautista. Los premios pueden retirarse desde el martes en la administración del Jardín Zoológico de 9 a 10 y 30 a. m. y de 2 y 30 a 5 de la tarde.

En los concursos de máscaras infantiles celebrados en este jardín durante las fiestas de Carnaval, resultaron premiados, en las distintas categorías, los siguientes niños:

Premio Copa Campeón, al niño R. L., número 564. Los premios de la primera categoría fueron adjudicados en el siguiente orden: número 564, el niño R. L.; 447, Sara Guatignoli; 6, Haydée González Marsán; 372, Estela Wilson Rae; 769, N. N.; 1822, F. Treves; 932, [illegible]ardo Reto; 665, Rafael Marimón; 984, Ama[illegible] Aguirre; 806, Lolita Villamayor; 780, Ju[illegible] Arana; 259, Marcelo Villalobo; 22 Isaac [illegible]; 759, Julián Martínez; 846, Osvaldo Pé[illegible] 933, Juan Ansaldo; 573, Manuel Sáenz; [illegible] Susana Corvalán Lagos; 742, Ida Man[illegible]; 10, María Carmen Crocchi; 1032, An[illegible]lo Balcarce; 485 Hortensia Gaibini; 724, Laura Galli; 446, Damas y aldeanas; Pura Schreder; 439, Sara Domem; 227-8, Alberto Cerri; 44 María M. Catán; 20, María Mesquini; 887, Edelmira Kafechis; 375, Lola Colombo; 1940, N. N.; 512, Sara Campraróno; 16, Victoria Ariuzi; 1014, José Narano; 424, Rosa Martana; 1072, Jacoba Apellmann; 716, León Fontana; 316, N. N.

Premios para automóviles triciclos — Se adjudicaron los premios correspondientes a esta categoría en el siguiente orden de importancia: 36, Hermanos Silva; 663, Andrés Brunet; 39, Pedro Ballesteros; 18, Prudencia Apecch; 30, Carlos Marviollo; 664, María E. Winter; 216, Brunilda Marzone; 1000, Julia Camargo; 662, Hermanos García; 643, Hermanos Gori y S. Lenzi; 611, Hermanos Terrisano; 609, Hermanos Piccardo; 1061, Carlos M. Muñoz.

Categoría de cochecitos—37, Carmen Ruisarray; 644, Hermanos Cairone; 695, María R. Rossi; 22, Alfredo Dubini; 18, Felisa Granata; 674, Raúl Estévez; 903, Hermanos Ferrari; 656, Hebé Bárcena; 28, Hermanos Winter; 16, Daniel García; 661, Emma Soria; 23, Alberto Darasse.

Categoría de comparsas. — Primer premio: 538, Hnos. Belgrano; segundo premio, 343, Hnos. Lapague; 770, Hnos. Scherer; 1052, N. N.; 972, Hnos. Carbonell; 911, Ada Camiño; 1112, María Urioste y M. Sparenti; 373, Centro Zamora, Rosa Pena; 18, Hnos. Calza Amado; 1063, Stagnaro y Sambirno; 401, Hnos. Wiader; 351 Oreste Mate; 295, N. N.

Categorías de carros alegóricos — Primer premio, 301, Jacobsen y Delfino; 2o., 1057, Ferraro Palmieri; 3o., 302, María Delfina; 4o., 303, Hnos. Quirós; 5o., 304, Quintana; 6o., 2, Falcón.

Categoría disfraces de animales. — Primer premio, 570, Edgardo Botinelli; 2o., 543, Eduardo Bertoldi; 3o., 561, Evaristo Sereijo; 4o., 339, Claudio Febré; 5o., 602, Jacineto Tecta; 6o., 338, Ernestina Banguelli; 7o., 525, Carolina Parodi; 8o., 542, Domingo Parodi; 9o., 404, Elina Montaldo.

EN LA AVENIDA DE MAYO

Con mayor interés que en las noches anteriores tuvo lugar ayer este corso improvisado; sólo le ha faltado la iluminación y el carácter de oficial para llenar todas las formalidades de los corsos vecinales. Sin parcialidad ninguna, puede manifestarse que ha resultado más concurrido que otros organizados de antemano.

El desfile de máscaras y coches se inició ayer después de las 4 de la tarde hasta pasadas las 7, para reanudarse a las 9 y prolongarse hasta las 12 y 30 de la noche.

El juego de serpentinas fué nutrido hasta media noche, notándose una gran concurrencia de peatones.

FLORES-VELEZ SARSFIELD

Los dos últimos días de carnaval en este corso fueron realmente hermosos, no solo por la enorme concurrencia qué a él asistió, sino también por el entusiasmo y la algazara desrochada durante el desarrollo del mismo.

Numerosas sociedades y agrupaciones concurrieron a disputarse los premios ofrecidos, contribuyendo eficazmente al mayor entusiasmo.

Entabláronse reñidas batallas de serpentinas y flores, entre los ocupantes de los palcos y los de los carruajes.

La avenida Rivadavia se hallaba materialmente ocupada por las cuatro hileras de carruajes que por ella desfilaban.

BOCA Y BARRACAS

Contrariamente a los primeros días, los corsos de Boca y Barracas se hallaron sumamente concurridos, reinando en todo momento la alegría y el entusiasmo.

Un número considerable de carruajes llenaban materialmente la calzada, interrumpidos en su avance por verdaderas nubes de serpentinas.

Gran cantidad de sociedades y agrupaciones recorrieron los distintos corsos, entre los continuos aplausos del público.

En conjunto todos ellos son dignos del mayor elogio por el entusiasmo y la alegría que derrocharon unida a la cultura de la que en todo instante hicieron gala.

BELGRANO

Una vez más este corso ha revelado ser uno de los preferidos. Anoche la animación ha sido extraordinaria y el público de peatones muy grande, llegando a obstruir la calzada y el desfile de vehículos.

La concurrencia en los palcos superó la de noches anteriores.

Desde los primeros momentos se inició el juego de serpentinas y flores en forma nutrida, estableciéndose una verdadera batalla entre los palcos y coches.

El apogeo del entusiasmo llegó cuando debió iniciarse el desbande, a las 12.30, cuando las luces se apagaron, era el numeroso público que aun se hallaba empeñado en el juego.

En ese momento un gran bullicio despidió en forma solemne a Momo en el corso de la avenida Cabildo.

PIÑERO

Digno del mayor elogio es el corso organizado en esta localidad.

Al desarrollo del mismo asistió nutrida concurrencia y numerosos carruajes lujosamente adornados.

La profusa iluminación, agregada a niñas ocupantes de los palcos, todas ellas hermosamente ataviadas, aumentaron el entusiasmo del mismo, resultando su desarrollo todo un éxito para sus organizadores.

EN LOS CENTROS SOCIALES

Los bailes de disfraz y fantasía organizados por las distintas sociedades, anteanoche y ayer tarde, no fueron más que una continuación de los realizados en los primeros días.

Durante los mismos se bailó con entusiasmo y creciente animación hasta las primeras horas de la madrugada.

La numerosa concurrencia, elegantemente disfrazada la mayor parte, ocupaba materialmente las salas.

No damos una lista detallada de los bailes de mayor éxito, porque todos ellos merecen las más sinceras felicitaciones.

CLUB SOCIAL BELGRANO

La tertulia organizada por este club ayer tarde, en su local, resultó muy animada, contribuyendo a ello la anunciada recepción de máscaras y comparsas.

Una selecta concurrencia, lo mejor de la localidad, llenaba los espaciosos salones, dando un aspecto de gran alegría y franca animación.

El desfile de espirituales máscaras, con finas y elegantes bromas y lucidos trajes, dieron al ambiente un tono de gran algarabía.

La concurrencia se retiró con la impresión de haber pasado momentos agradables tal vez los mejores de las fiestas carnavalescas de Belgrano.

EN LOS TEATROS

Realmente numerosa ha sido la concurrencia asistente a estas salas consagradas a Talía y abandonadas momentáneamente por el grotesco y bullicioso dios de la locura.

En la Opera se bailó con mucho entusiasmo durante los dos últimos días, no decayendo un solo instante la alegría y la animación.

Los bailes realizados en el San Martín, Politeama y Coliseo, no es necesario comentarlos y elogiarlos otra vez; bastaría repetir lo que hemos dicho días atrás.

En el Avenida y Casino fueron francamente hermosos, reinando durante toda la velada un gran entusiasmo entre la numerosa concurrencia.

Nutrida concurrencia asistió a los bailes organizados en el teatro Nacional. Lástima que gran parte de ella desconociera casi completamente las más elementales nociones de educación y cultura.

Por lo demás significó todo un éxito para la empresa, si como creemos sólo fué su propósito vender el mayor número de entradas.

CIRCULO CARLOS M. DE ALVEAR

El baile de disfraz y fantasía que efectuó este Círculo se vió muy concurrido.

Un hermoso contingente de máscaras llenaba los salones de esta sciedad, habiéndose observado lujosos trajes y máscaras que llamaron justamente la atención por su marca da espiritualidad. Asistió un crecido núcleo de familias, habiéndose desarrollado la fiesta en medio de gran animación.

Una numerosa orquesta ejecutó un variado programa de piezas de baile que fueron aprovechadas hasta avanzadas horas de la mañana.

La señorita Olga Hernández cantó varias romanzas y el señor Rogelio García varios trozos de óperas, finalizando el acto con breves palabras del presidente que invitó a la concurrencia a tomar un te, que resultó un verdadero éxito.

Círculos de Obreros

PROXIMO CONGRESO NACIONAL

HOMENAJE A LOS Dres. BAS Y CAFFERATA

Diversas informaciones

Presididas por el Pbro. doctor Dionisio R. Napal, las comisiones de homenaje a los doctores Arturo M. Bas y Juan F. Cafferata y organizadora de la próxima asamblea obrera nacional, están desarrollando una intensa labor, con el fin de dar el mayor lucimiento posible a estos actos, que han encontrado la mejor acogida entre el elemento católico intelectual y obrero de la república, lo que permite asegurar un completo éxito a ambas iniciativas.

Los círculos de toda la república han respondido entusiastamente al llamado de la junta central, enviando sus adhesiones a ambos actos, como así también sus representantes en la asamblea obrera e interesantes trabajos para ser presentados a la misma.

El Círculo de La Merced, ha presentado un trabajo sobre organización de una cooperativa de la habitación obrera; el de Lomas de Zamora, una ilustrada exposición sobre agencias gratuitas de colocaciones y modificación del artículo 40 de los estatutos sociales; el de Mar del Plata, un estudio sobre agremiación e interesantes observaciones a los temas propuestos por la comisión organizadora; el del Rosario, un proyecto tendiente a asegurar el cooperativismo agrario, y un extenso estudio, con demostraciones y datos estadísticos, sobre la incorporación de la sección familia a la vida mutualista de los círculos; el de Nueva Pompeya, propicia la modificación del art. 3.o de los estatutos y propone un agregado al art. 10 de los mismos; el de Junín, la modificación del art. 33; el de Venado Tuerto, la creación del hospital central y el de Temperley, propone la unificación en el sistema de contabilidad.

Además han remitido trabajos personales, los señores: doctor Mario Gorostarzu, Elías J. Luque, J. H. Jara, Juan M. Ochoa, Landolfo Muralti, Pablo Díaz Gómez, José L. Strata, C. Van Schilt, F. Tassara, Pedro Candina, Herminio Baade, Manuel Strata, Juan P. Casagrande y otros, todo lo cual unido a los 57 informes recibidos sobre los temas publicados, representa un copioso material de estudio, con interesantes observaciones, que traducen las necesidades con que luchan los centros obreros en todo el país desde Posadas, Tucumán y Salta hasta del territorio del Chubut.

En el transcurso de la presente semana, la comisión organizadora espera terminar el estudio de los proyectos y trabajos presentados, hecho lo cual procederá al nombramiento de las subcomisiones que formularán los proyectos de resolución a discutirse en el próximo congreso.

—De acuerdo con lo anunciado oportunamente, realizóse anoche en el círculo central, una interesante fiesta en honor de los doctores Bas y Cafferata, que congregó a un crecido número de familias y socios. El programa, que con ese objeto se había preparado, fué desarrollado con mucho acierto en todas sus partes.

—El próximo domingo tendrá lugar en Avellaneda una gran asamblea obrera a la que asistirán conocidos oradores del campo católico. Se han distribuído carteles y hojas volantes con el fin de hacer conocer de la clase trabajadora, sin distinción de credos políticos, la acción desarrollada en el parlamento por los diputados católicos doctores Bas y Cafferata.

PROVINCIAS

BUENOS AIRES

Nuevo periódico. — Los presidentes de comicios. — Lamentado accidente.

EL SALTO, marzo 13. — En la próxima semana aparecerá un nuevo periódico de índole política, el que sostendrá los principios del partido Radical.

—No se conocen aun los nombres de las personas que han sido nombradas para presidentes de comicios, pues los diarios no han publicado los nombramientos que corresponden a la sección 4.a.

—Se lamenta el accidente de que fué víctima la niñita del señor Miguel Molina, que tuvo la desgracia de caerse del coche, pasándole una rueda por encima, en circunstancia en que paseaba en el corso de carnaval, la última noche. Los médicos han diagnosticado la fractura de una pierna.

Instalación de un comité conservador

SAN FERNANDO, marzo 13. — Realizóse bajo los auspicios del comisario de policía Raimundo Bourdieu, la instalación de un subcomité conservador.

En el acto, al cual asistieron reducido número de personas, se encontraban presentes los empleados municipales.

Situación anormal del juzgado de paz.—Feria ganadera. — Enlace.

BARADERO, marzo 13. — La forma deficiente en que de tiempo atrás viene desarrollándose el movimiento judicial en esta localidad ha adquirido una proporción de irregularidad tal, que se hace impostergable la intervención de las autoridades superiores a fin de que esta importante rama gubernativa se encauce debidamente.

—La feria ganadera verificada últimamente por el señor Felipe Llamosas, tuvo un verdadero éxito, habiéndose hecho operaciones por más de cien mil pesos.

—Se verificó el enlace de la señorita Ernestina Ofelia Maggi con el señor Santiago C. Viale, siendo testigos del acto los señores José Luppi y Enrique Bohle por parte del señor Viale y el señor Juan Arnaldi por parte de la novia.

Los atropellos policiales. — Los matones oficialistas en acción

CARLOS TEJEDOR (Colonia Seré), 13.—La policía local comete diariamente nuevos atropellos contra varios ciudadanos, por el solo hecho de ser radicales.

El delegado del comité central del partido, señor Juan Osorio Becherini, se dirigió al jefe de policía de la provincia pidiendo garantías personales.

Se encuentran en ésta varios matones oficialistas que por lo que demuestran, no traen otra misión que la de impedir en lo posible la eficaz acción del señor Becherini.

Un empleado de comercio de esta localidad se preocupa en acaparar libretas y en amenazar al que se niega a entregarlas.

Dicho empleado es uno de los caudillos que figura en las listas de los anónimos.

Varios ciudadanos se presentaron al señor Juan Oscás Becherini para formular las acusaciones ante el juez federal.

Es esperado en estos días un inspector sumariante, quien viene a levantar un nuevo sumario al subcomisario Colanesi, con motivo del atentado contra el señor Becherini.

Incidente personal en la municipalidad. — Enfermo

MORON, marzo 13. — Esta mañana en circunstancias en que se encontraba en su despacho, el intendente señor Grant, se le personó el señor Pedro Lacoste, quien después de una breve conversación con el intendente, se expresó en forma hiriente para éste, pasando a las vías de los hechos, resultando el señor Grant con una contusión en el ojo izquierdo.

La policía a pesar de tener conocimiento de este incidente, no ha tomado intervención ninguna.

—A consecuencia de un accidente que sufriera en su establecimiento de campo, guarda cama el señor Luis Taurel.

INAUGURACION DE NUESTRO GRAN ENSANCHE
AMUEBLAMIENTOS COMPLETOS -- CASAS MODERNAS
VEA NUESTRAS GRANDES OFERTAS
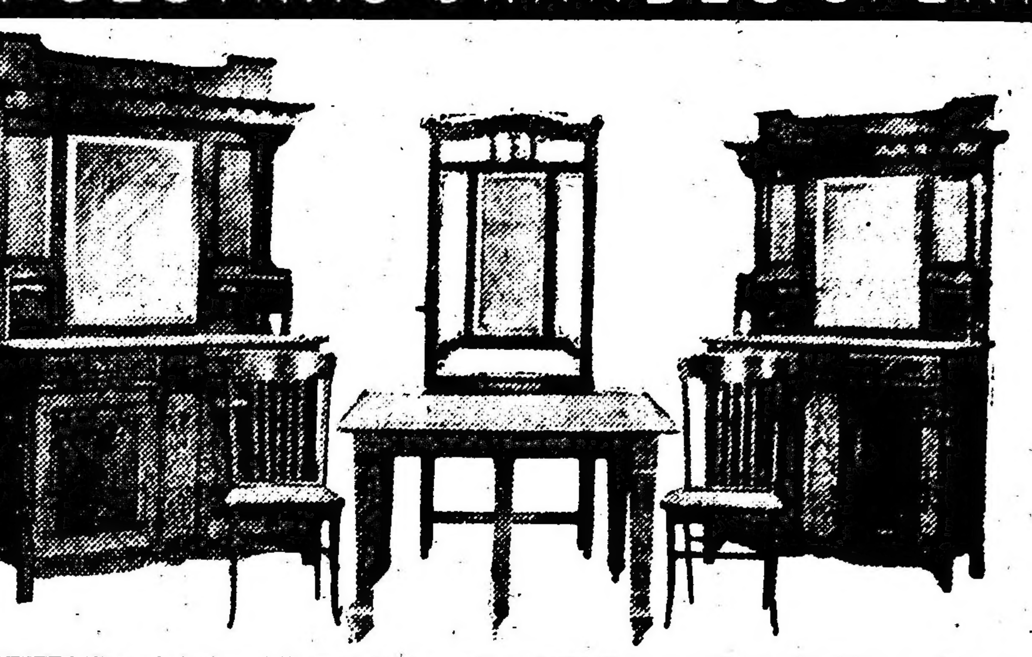
La más grande Exposición de muebles, con las más grandes rebajas de precios
LORENZINI & PERETTI 731 - Bmé. MITRE - 745 Buenos Aires
EXPEDICIONES AL INTERIOR — EMBALAJE GRATIS
COMEDOR DE ROBLE IMPORTADO COMPLETO
$ 290.-

Homicidio. — Cosecha de maíz.

ROJAS, marzo 13. — Después de un altercado originado por una diferencia de cuatro pesos, fué muerto ayer Enrique Troncoso, por Daniel Rodríguez, con tres tiros de revólver a quema ropa.

—Se inició la recolección del maíz, esperando dé un resultado de 50 por 100 menos que el año pasado.

CORRIENTES

Jefatura acéfala. — Comentarios referentes a un acto de gobierno. — Concurso de belleza.

CORRIENTES, marzo 13. — Aún no se ha nombrado jefe de policía en reemplazo del Dr. Sosa que renunció. Se mencionan las siguientes personas, como candidatos probables: Dr. Abel Fernández, Dr. Mohando, señores Erasmo Martínez, Juan P. Gandolfo y Antonio Solari.

—El ministro de gobierno mandó una patrulla armada a la colonia Nueva Valencia, mandando intimar el desalojo al administrador mayor Ponce de León. Este negóse enérgicamente a tal pretensión, por cuanto él ha sido nombrado por el que tiene la posesión, mientras los tribunales resuelvan el juicio que se ventila entre el concesionario y el gobierno. Este proceder del gobierno es interpretado como un acto puramente de fin político.

—En el concurso de belleza realizado con motivo de las fiestas de carnaval, ha obtenido el primer premio por mayoría de votos la señorita Rosa Meabe.

Asamblea radical. — Propaganda cívica

SMPEDRADO, marzo 13. — Reunióse la asamblea radical en el domicilio del doctor Eleuterio Escalante, resolviéndose intensificar los trabajos electorales en el departamento y pasar una circular invitación impresa y suscripta por más de cien correligionarios prestigiosos.

Dirigen los trabajos en la primera sección los señores Luis Acevedo Aquino, Natalio Piragini y Camilo Querci; 2a. sección señor Ricardo Riquelme; 3.a señores Eleuterio Escalante y Maximiliano Gómez; 4.a señores Bartolomé Paoletti, Angel Martínez, Acevedo Aquino y José Merello.

EMPEDRADO marzo 13. — Continúa acéfala la municipalidad, siendo unánime las críticas al gobierno por el desquicio que reina en esa repartición.

ENTRE RIOS

Junta electoral. — Publicaciones. — Carnaval. —Carta abierta. — Pago en la Administración.

PARANA, marzo 13. — Constituyóse la junta electoral radical de Villaguay que correra con los próximos trabajos electorales.

—Los diarios de Gualeguay siguen atacando a "La Acción" por sus incidencias contra aquella sociedad.

—En la próxima octava de carnaval se repartirán los premios.

—Apareció una carta abierta del ex director de la Asistencia Pública, Dr. Ricardo Rivas Jordán, dirigida al ex director del hospital San Martín, Dr. Juan L. Chiarra, refutando las afirmaciones que este hiciese en "La Acción".

—Ayer procedióse al pago de los haberes de feberro en la administración provincial a excepción de la policía.

SANTA FE

Falta de escuela y de personal. — Mejorada

PEYRANO, marzo 13. — En la nueva reorganización del personal de las escuelas el consejo de educación no ha dotado como se esperaba de mayor número de personal docente a la escuela "San Martín". La institución mencionada funcionará deficientemente a pesar de los esfuerzos de la dirección, pues no podrán atenderse debidamente ciento cincuenta educandos que concurren diariamente, con el personal deficiente con que cuenta actualmente. Convendría que el inspector seccional de escuelas nacionales iniciara las gestiones del caso ante el consejo nacional, a fin de ubicar una escuela de la ley Láinez en esta localidad, pues existen más de cien niños de edad escolar que no reciben instrucción.

—Mejorada la niña Blanca Nelida Montiel Maciel.

CORDOBA

Boletines lanzados por los bandos demócratas. — Cambio de las autoridades. — Publicaciones de "El Heraldo".—

VILLA MARIA, marzo 13. — Los roquistas han lanzado un boletín diciendo que el doctor Ceballos invocaba abusivamente el nombre del partido Demócrata en la propaganda de su candidatura, publicando también una carta firmada por el señor Luis Martínez Chávez, advirtiéndole que debía abstenerse de invocar al partido Demócrata, por cuanto él no era candidato. A su vez el doctor Ceballos lanza un boletín contestación, con una carta del comandante Cousinet, quien la subscribe en su carácter de presidente del comité demócrata. En ella significa su adhesión a la candidatura Ceballos. Como ambos boletines son anónimos, sólo sirven para avivar las profundas divergencias que dividen a las dos agrupaciones, con motivo de la eliminación de la candidatura Ceballos en la convención del partido Demócrata.

—Se espera de un momento a otro un cambio completo de las autoridades policiales y municipales.

—"El Heraldo", contestando a ciertas publicaciones, dice que el radicalismo de Tercero Abajo no será nunca disidente.

Demostración.—Una incomunicación excesiva.

RIO CUARTO, marzo 13. — Realizóse en el hotel Torino, el banquete ofrecido al ex jefe de Correos jubilado, señor Manuel Luchessi, por el personal del Correo. Hicieron uso de la palabra los señores Carlos Salas y S. Oliva Peralta.

—Sigue incomunicado el detenido Tito Acosta, por ausencia de jueces en la localidad.

Pidiendo se anule el nombramiento de la comisión municipal.

V. VALERIA, marzo 13. — Caracterizados vecinos de esta localidad, entre los que figuraban representantes del comercio, de la industria, ganaderos y agricultores, se congregaron a fin de subscribir una solicitud dirigida al gobierno, y por la cual exponen las razones que la fundamentan, requiriendo se anule el nombramiento de la comisión municipal, dado a conocer días atrás.

Sin vigilancia policial

CRUZ DEL EJE, marzo 13. — Se han presentado a la policía de la localidad, denunciando haber sido víctimas de robos de alhajas y otros objetos los señores Domingo Bellizzi, Noel Claverie y E. Cisnero.

El señor Bellizzi en otra circunstancia formuló igualmente denuncias por robos que se habían perpetrado en su casa, habiendo sido inútiles las actuaciones policiales.

Ladrones. — Renuncias colectivas

CRUZ DEL EJE, marzo 13. — Fué asaltada la casa del señor Federico Francia por individuos que, al ser sentido, fugaron perseguidos por el dueño de la casa, quien les disparó dos tiros de revólver sin hacer blanco. La policía concurrió al lugar del hecho sin lograr aprehender a los ladrones que desaparecieron. Más tarde intentaron penetrar en las casas del señor José Carballo y de la señira Angela de Tello, no consiguiéndolo por haber sido descubiertos a tiempo.

—"Tribuna" anuncia que para mañana parte a Córdoba el jefe político don Carmelo Ruiz llevando las renuncias de todos los comisarios y subcomisarios del departamento para presentarlas al gobernador Cárcano. Fúndanse ellas en que no pueden trabajar sin cobrar sus haberes, impagos desde hace seis meses.

TUCUMAN

Elecciones transcurridas

TUCUMAN, marzo 13. — Ha causado mala impresión la actitud del señor Alfredo Guzmán, gerente del ingenio Concepción, quien así como la Compañía Azucarera ha ejercido presión sobre las peonadas a fin de obtener su voto. Con todo esto el escrutinio en Cruz Alta, Famaillá y Río Chico será una sorpresa, pues los radicales saben haber triunfado lo mismo que en Burruyacú.

El resultado del escrutinio en el departamento de Tafí causó sensación, pues los radicales perdieron por ocho votos.

Existe la firme convicción de que la mesa de Amaicha fué vaciada.

En el ingenio San Pablo donde se rechazaron los fiscales radicales, se vaciaron cinco mesas; estas serán impugnadas.

El jueves partirá una delegación compuesta por los doctores Emilio Terán Frías, Ignacio Toledo, Ernesto del Moral, señores Dalmiro Soria y Sánchez Loria.

CHUBUT

Clausura de un sumario. — Tonificación del comercio. — Elecciones municipales

TRELEW, marzo 13. — El juez letrado decretó la prisión preventiva de los turcos acusados de homicidio en la persona del señor Chambón, habiendo sido clausurado el sumario a pedido del fiscal doctor Soria Mena.

—La sucursal del Banco de la Nación aumenta considerablemente su movimiento de giros para Buenos Aires y Europa; la plaza comercial mejora continuamente, debido a la gran cosecha y a los altos precios obtenidos.

—Las próximas elecciones municipales en Trelew no han provocado ningún entusiasmo.

SANTA CRUZ

Cónsul. — En uso de licencia. — Combatiendo las aduanas

GALLEGOS, marzo 13. — El gobierno uruguayo nombró cónsul en ésta al señor Juan Fierro Rico, hacendado y vecino caracterizado de ésta.

—Se ausentarán haciendo uso de las licencias que se les otorgase, el defensor de pobres y menores, señor Rodolfo Menoud; y el director de la cárcel, señor Clodomiro Oliva, este último nombrado hace ocho meses, es la segunda vez que obtiene licencia.

—Hoy se efectuará una reunión de vecinos para arbitrar los medios de combatir el proyecto del ejecutivo, creando aduanas en los puertos del sur.

TEATROS, AUTORES, ARTISTAS

UNA ESCENA DE "CAMPO DE ARMIÑO"

En el segundo acto de "Campo de armiño", comedia estrenada con gran éxito en la Princesa, de Madrid, César Estévez ,el amigo de la marquesa de Montalbán y del duque de Santa Olalla, describe cómo entiende él la amistad y hace al mismo tiempo su retrato. Son cuatro rasgos sencillos, pero que reflejan el arte de Benavente.

Dice así

Duque.—Sí; confía en César. Es un amigo; un amigo admirable. Ya no los hay, no los hay...

Irene.—Amigo, sí. El más leal. El más desinteresado.

César.—¡Pobre de mí! Tampoco tengo otra profesión. Claro que para ejercerla como ya la ejerzo, es preciso sacrificarlo todo, como yo lo he sacrificado. Porque la primera condición de la amistad es ser siempre desinteresada. Así yo, relacionado con todo Madrid, que al pasear por sus calles saludo en media hora a un duque, a un prestamista, a un torero, a un personaje político, a una mujer hermosa y elegante y a otra que lo fué en tiempos, el vendedor de periódicos y al cochero de punto; yo, que he pedido a todos los de arriba para favorecer a todos los de abajo, para mí nunca he pedido nada. Yo, que nunca me he disgustado con nadie, he sido componedor de todos los disgustos. Yo, que he sido confidente de todos los amores, no he sabido lo que era un amor en mi vida. Cuántas mujeres me habrán dicho: "¡Si fuera como tú!" Y cuando todas deseaban que él fuera como yo, yo no he sido ese él nunca. Y ha sido mi vida, pasear por la vida. Como suele decirse: un paseante en corte. Y de la corte he paseado por sus calles y por sus almas. Todos me conocen, y no me habrá conocido nadie. Todos saben quién soy, y nadie sabrá cómo he sido. Y un día cualquiera, así también, como de paseo, me iré para siempre. Y aquella noche en el Casino entre dos jugadas de "bridge" o de tresillo, alguien se parará para decir "¿No saben ustedes a quién hemos enterrado hoy?" "Sí, a César Estévez". "Yo he sentido no poder ir. Pero, la verdad, a esas horas..." Y otro dirá: "Yo también hubiera tenido mucho gusto" — es una atrocidad, pero hay quien lo dice. —Y se hará un silencio, no por mí, sino de miedo a la muerte. Pero seguirá la partida, y no se hablará más del amigo. Y pasados tres, cuatro días, ¿quién se acordará de él? El "golfillo", acaso, que le asediaba pedigüeño todas las noches, la pesetilla extraordinaria. Acaso allá, en el rincón de algún café madrileño, refugio amable en mis horas de abatimiento, un perro lanudo, que echará de menos también los terrones de azúcar de aquel buen parroquiano, que solía acariciarle al ofrecérselos con simpatía de semejante. Porque, como para él, también fueron la única dulzura de mi vida los terrones de azúcar que sobraron en la dulce vida de los felices.

Duque.—Muy bien visto, César, muy bien visto. Usted conoce el mundo, las gentes.

COLISEO

Faico se enoja

Probablemente no se presentará el próximo jueves en el Coliseo la compañía Pastora Imperio. Y decimos esto, porque la pareja de baile Faico-Morita han tenido diferencias con la empresa de la compañía y será necesario buscar substitución para ese, en realidad, número insubstituíble de danza gitana.

Es posible, sin embargo, que se llegue a un acuerdo. Y todo sea paz en donde nunca la hubo, cual en el mundo de la farándula "iañí".

Lo que anoche decía Faico:

—¡Por estas...! ¡Mialas! Que no trabajo... No, zeñor.

ARTE NACIONAL

Tras de la cortina se mueven ya las sombras de la comedia, esas siluetas en las cuales el público adivina a los personajes de la farsa. El próximo debut anuncian casi todas las compañías nacionales: la del Nuevo, temporada que dirigirá el señor Novión; la del Apolo, que dirigirá el señor Vedia; la del Nacional, que lo hará el señor Favaro; la del Buenos Aires, con dos autores al frente, como el doctor Iglesias Paz y Pagano; la Rico-Parravicini, con el señor Sánchez Gardel.

Buena suerte a todas.

Que el arte influya también en esos negocios; el buen arte, se entiende...

Don Pablo Podestá trata de formar una compañía que actuará en el Moderno, otrora teatro, en donde el notable actor alcanzara éxitos y aplausos. Tenemos la noticia confirmada, pero no damos los nombres de los artistas porque así se nos ruega oficialmente.

El señor Ballerini, en unión de la señora Blanca Podestá, ha formado un conjunto dramático que en breve partirá para Chile en artística excursión.

DE MADRID

Ultimos estrenos

La compañía de Carmen Cobeña ha estrenado recientemente en el Español, de Madrid, la comedia "Toninadas", original del señor Linares Rivas. De la obra hicimos referencia hace algún tiempo. Toninadas viene de Tony, que equivale a payaso. —"Eres un Tonino"— se dice en Madrid.—El apelativo viene desde el famoso payaso Tonny Grice.

Todos representan una farsa, que corresponde a un papel en la vida. La que ha de representar el príncipe Ludovico, — dice un crítico comentando el asunto de "Toninadas", príncipe de la corte de Algaria, es la más grave, la más importante y transcendental de todas. En aquel Estado, cuyo régimen es el llamado de "derecho divino". Ludovico ha de ser el sucesor del rey Clodoaldo, gravemente enfermo. Teme Ludovico como una carga abrumadora aquella herencia, para la que no se cree capacitado. Joven, alegre, enamoradizo, pródigo y amigo de todo género de aventuras, no sabe nada de la gobernación del Estado; jamás se ha preocupado de otra cosa que de divertirse, y cuando ve aproximarse el para él terrible momento de convertirse en jefe supremo de su nación, tiembla.

Como hombre de espíritu nada vulgar, comprende que él no puede ser rey. ¿Qué preparación ha tenido para desempeñar tan augusta función? ¿Puede regir un pueblo quien apenas sabe regirse a sí mismo con cordura?

Ludovico, firme en tales ideas, renunciará al trono y con él al amor de la princesa Estefanía.

Así lo determina el originalísimo príncipe, y así lo hace. Huye de Algaria, y tras ocurrirle varias aventuras en una venta, da con sus huesos en un circo, donde pide hospitalidad, porque los que andan a su caza están próximos. Para ocultarse mejor, él y un amigo fiel que le acompaña, se disfrazan de payasos; pero cuando llegan al circo, los cortesanos, que le persiguen, le reconocen, sin embargo. El niega que sea el príncipe; pero a la vista de su adorada Estefanía, abandona la farsa y declara que, en efecto, es el que buscan. El rey ha muerto y él es el rey.

—No, eso, no — dice: — el rey nunca. ¿Podré yo gobernar una nación? ¿Sabré cumplir con mi deber?

—Con tener buenos consejeros — le dice alguien — te bastará para desempeñar tu alta misión.

—¿Pero y mi libertad? — responde Ludovico. — ¿No veis que lo que me pedís es la renunciación a mi independencia, a mi vida grata y alegre, a mi juventud, en suma?

—Todo es sacrificio en la vida — dice un pobre payaso; — se sacrifican amores, se sacrifican vocaciones, se sacrifican los que se dedican a duros trabajos. El príncipe que ha vivido intensamente puede enaltecerse haciendo felices a muchos hombres.

Los argumentos de aquel infeliz convencen a Ludovico, y éste marcha a coronarse.

Ha sido vencido en su empeño de no ser rey, porque desconfía de sí mismo. La tonina-da se ha impuesto.

Original del señor Buenretiro, se estrenó en el "Infante Isabel" el boceto de comedia "Té o café".

Los apuros que pasa un tenoriete, en el momento de intentar la conquista de una mujer casada, al verse sorprendido por el marido de la dama, constituyen el "clou" de la obrita.

Como la situación es cómica, el diálogo ingenioso y fácil, y la interpretación fué excelente, el público, complacido, aplaudió al autor de "Té o café", haciéndole salir al palco escénico.

A propósito de "La Remolino", sainete de García Alvarez y Muñoz Seca, dice "Zeda":

Sigue la racha de los frescos. El hombre poco aprensivo, que para vivir y medrar se vale de toda suerte de artimañas ilícitas, es el personaje reinante en los teatros y teatrillos de la corte.

En "La Remolino" tuvimos ocasión de ver un fingido ciego, que vende participaciones de un décimo de lotería, sin haberlo comprado, y que para librarse de las iras de los participantes, que creen premiado dicho décimo, se finge gravemente enfermo.

Por fortuna para el tunante, el décimo repartido no ha sido premiado. El número del billete estaba equivocado en la lista del sorteo.

El diálogo del sainete está sembrado de "chistes".

Uno de los personajes hace, al final del sainete, el juicio de la obrilla. Al tal personaje le acomete una especie del ataque de epilepsia, a causa de haber tomado, inadvertidamente, cierto brebaje. Bajo la influencia de la pócima, el hombre empieza a dar saltos y a hacer piruetas. En tal estado, se dispone a marcharse.

—¿Adónde vas?, le pregunta su compinche.

—¡Al circo!

En efecto: el sainete es más para el circo que para el teatro.

Otro estreno se registró en el Apolo, "El patio de los naranjos", sainete de costumbres cordobesas, letra de Pellicer y Villar, música de Luna.

Obtuvo éxito.

Un éxito de risa tuvo el monólogo de don Pablo Parellada "El gran filón", estrenado en el teatro Lara. El aplaudido autor satiriza en él muy graciosamente las obrejas al uso, en que los autores explotan la desvergüenza de un "fresco" para hacer reir al público, sin calentarse mucho los cascos, haciendo, además, chistes de este calibre:

Una cabeza de familia se apellida Vinagre. Su hija Carola ha salido de casa a comprar una botella de aceite. Cuando regresa, grita la madre:

—¡Es Carola, con aceite! ¡Sal, Vinagre! ¡Ya tenemos ensalada!

El monólogo fué celebrado constantemente con grandes carcajadas, y al final fué aplaudidísimo su intérprete, el señor Isbert, que se vió precisado a proclamar el nombre del autor.

La alusión para "La casa de Quirós" no puede ser más evidente.

SAINETE, ZARZUELAS

Mañana se reestrenará en la Comedia "La canción española" en cuya obra se han combinado graciosos números de baile y danza, algunos a cargo de "La Malagueñita". Esta artista cantará algunos estilos compuestos por el aplaudido autor don Nemesio Trejo.

Hoy se reprisará "El país de las hadas".

LIRICAS

Reaparecerá el jueves próximo en el San Martín la compañía lírica que con tanto éxito viniese actuando. Ha sido reforzado el elenco. Se cuenta entre otros artistas con la soprano señorita Sagessi, el tenor Detrello y el barítono De Franceschi.

Además, para funciones extraordinarias se cuenta con el tenor señor Boilo Marín y algunas otras figuras de la lírica nacional que gozan de firme y justa nombradía.

La función inaugural se realizará con "Aida".

OPERETA

"Al fin solos"

La compañía de Aída Arce estrenará hoy en el Marconi una adaptación castellana de la opereta "Finalmente solí", original de Lehar. Es autor del arreglo don Manuel Piñuela.

En el papel de Tilly se producirá la señorita Lola García, artista en cuyo debut se confía.

El de Dolly estará a cargo de la señora Arce.

Parece que la empresa ha echado el resto en la preparación de esta opereta.

TITTA RUFFO

Actualmente se halla en la zarzuela de Madrid el barítono Titta Ruffo, que tiene contratadas para aquel teatro seis funciones con las siguientes óperas: "Hamlet", Pagliacci", "Cavalleria rusticana", "Rigoletto", "El barbero de Sevilla" y "Fedora", ópera que, figurando en el repertorio de los grandes líricos, aun es desconocida para el público madrileño.

"CURRO VARGAS"

Compañía Navarro Solá

Manana se reprisará en el Avenida, la zarzuela "Curro Vargas", obra poco conocida en B. Aires y cuyo asunto dió margen a sabrosas discusiones en España. Toreros, majas, un ambiente de color, se representa en la citada zarzuela. La compañía del Avenida piensa poner la zarzuela apropiadamente. Como se sabe, son autores de esa zarzuela, Dicenta y Paso; escribió la música el maestro Chapí. A raíz del estreno de esa zarzuela, la crítica indicó que el asunto coincidía con el de "El niño de la bola", de Alarcón, y que la música acusaba coincidencias con la de "Boheme". Chapí se defendió de las acusaciones y lo mismo los autores del libro.

El cuadro de la compañía que actuará en el Avenida es el siguiente:

Tiples: Celia Galván, Amelia Perrín, Rosario Granados, Aurora Zele, Rosa Fuster, Anita Navarro, Victoria S. Heredero; primer tenor, Estanislao Staui; primer barítono, José Vela; primer bajo Luis Navarro Sola; bajo cantante, Carlos H. Baena; segundos barítonos, José Martínez Rivas y Ramón Sanchis; segundos bajos, Antonio Barragán y Manuel Romero.

El señor Navarro Solá dirigirá la compañía.

VARIAS

He aquí a la compañía del Variedades: la Reinaldi-Bebecito, dedicada a cultivar un repertorio nacional y con éxito en un teatro, no muy frecuentado por el público criollo. Hoy anuncian "La revancha" y "El asistente".

El sábado próximo aparecerá en el Battaglia una compañía israelita de comedias.

Para obra de presentación se ha elegido "La portera de la fábrica".

En otra sección publicamos en cuántos teatros y de qué suerte han de realizar las funciones a beneficio de los náufragos del "Príncipe de Asturias".

Don Enrique García Velloso ha escrito una bella prosa, que dirá en el San Martín el señor Parravicini, actor que ha prestado su concurso para la función a beneficio de los náufragos del "Asturias", y que cual ya dijimos se efectuará en aquel teatro.

GALERIA TEATRAL DE "LA EPOCA"

Dos excéntricos famosos, los Terry, notables por su parecido, que constituye una nota de buen humor en el Vaudeville de Londres

NOTAS POLICIALES

DIEZ TIROS DE REVOLVER

Un hombre gravemente herido

Esta madrugada en un café de la calle San Juan 1840 se originó un incidente por cuestiones surgidas del momento y de carácter insignificante entre Domingo Santiarato y Miguel Califano, ambos italianos, jornaleros, de 28 y 30 años de edad respectivamente.

Los individuos tuvieron una acalorada disputa que duró largo rato, hasta que el dueño del café intervino y consiguió calmar los ánimos.

Santiarato y Califano abandonaron el negocio y salieron a la calle donde reanudaron la disputa deteniéndose frente al número 1851. Aquí las palabras fuero naumentando de tono hasta pasar a insultos y en esas circunstancias Califano desnudó un revólver y descargó los cinco tiros contra Santiarato que fué herido por dos de los proyectiles, uno que pegó en la cabeza y el otro le penetró por el brazo derecho y le atravesó el pulmón y le salió por la espalda.

No obstante la gravedad de las heridas, Santiarato sacó a su vez un revólver y disparó cinco balas contra su agresor, pero sin lograr dar en el blanco.

En ese momento llegaban al lugar del hecho atraídos por el tiroteo, varios agentes de la comisaría 18, el auxiliar don Atilio Palacios y el oficial de servicio.

Los funcionarios policiales procedieron a la detención de Califano y secuestraron los dos revólveres.

Santiarato en una ambulancia fué llevado al hospital Rawson, donde informan que su estado es gravísimo, temiéndose un desenlace fatal.

Califano ha sido alojado en la comisaría y puesto a disposición del juez de instrucción Dr. Oro.

VORAZ INCENDIO

Un almacén destruído por el fuego

A las 4.40 de la madrugada de hoy se declaró un voraz incendio en un almacén establecido en la esquina de las calles Conde y Lorea propiedad de José Imbote.

El fuego fué notado por un transeunte el cual dió aviso a un agente de la comisaría que se hallaba de facción en una esquina próxima.

Inmediatamente el vigilante solicitó telefónicamente el auxilio de los bomberos, concurriendo minutos después la guardia del cuartel central al mando del comandante Granero y el destacamento del cuartel de Belgrano.

El dueño del almacén dormía, como también su familia, en unas habitaciones contiguas al negocio y recien despertaron a los golpes y voces de alarma que daban las personas que se hallaban en la calle.

Cuando los bomberos llegaron al lugar del siniestro se encontraron con que el fuego había asumido ya grandes proporciones y las llamas habían hecho presa de a mayor parte de las instalaciones del almacén.

Rápidamente fueron armadas dos líneas de mangueras y se comenzó a descargar abundante agua.

Después de una hora de trabajo, los bomberos consiguieron dominar el fuego y a las 6 de la mañana el incendio quedaba completamente extinguido.

El almacén quedó completamente destruído habiéndose salvado una mínima parte de las mercancías.

Según declaración del dueño el comercio tenía un capital de 15.000 pesos en mercancías e instalaciones, asegurado en 10.000 en la compañía Unión Mercantil.

El edificio ocupado por el negocio es también propiedad de Imbote y éste lo valúa en 20.000 pesos, estando asegurado en 15.000 en la compañía La Imperial.

La construcción ha sufrido perjuicios de importancia que aún no han sido valuados.

En cuanto al origen del siniestro se ignora y la policía de la sección 27 instruye un sumario con el fin de esclarecerlo.

ATENTADOS CONTRA LA AUTORIDAD

En la esquina de las calles Cabildo y Zapiola, anoche al detener el vigilante José Freites al sujeto José Juaneco por haber cometido éste una contravención el individuo agredió a golpes de puño y puntapiés al representante de la autoridad.

Juaneco fué reducido y llevado a la comisaría 29 donde quedó detenido.

—Anoche al intervenir el agente Vicente Ferrari con motivo de un desorden que se movía en la esquina de Muñiz y Casero, el sujeto José Campos que se hallaba algo ebrio, éste se desacató y atacó a golpes de puño al vigilante.

Con el auxilio de otros agentes Ferrari logró dominar el beodo, conduciéndolo a la comisaría 16.

Campos quedó detenido a disposición del juez correccional de turno.

ACCIDENTE A UN VIGILANTE

Esta mañana en la esquina de las calles Patagones y Labardén costaló el caballo que montaba el vigilante Félix Luna, del cuartel de la comisaría 34.

Luna cayó al pavimiento y sufrió contusiones en el rostro y en la pierna derecha.

Fué llevado para su curación al hospital Ramos Mejía.

CAPTURA

Un agente de la comisaría 34 detuvo anoche al sujeto Pedro Arce, el cual tenía sentencia recomendada en la orden del día 10 corriente a pedido del juez de instrucción Ortíz de Rozas por estar procesado por el delito de lesiones.

ROBOS Y HURTOS

Isaac Farjat y Miguel Lutfi han denunciado en la comisaría 30 que durante la noche pasada penetraron adrones en una tienda que tienen establecida en la calle Hernandarias 1506 y les robaron mercancías por valor de 400 pesos.

La policía hace diligencias tendientes a descubrir a los autores del robo.

EN EL BAILE DEL COLISEO

Anoche en la sala del teatro Coliseo durante el baile de disfraz que allí tenía lugar se suscitó un incidente entre Enrique C. Rodríguez y Angela Barnardi de Bellobano.

El primero le aplicó un golpe de puño a la segunda causándole una contusión en el ojo izquierdo.

El suceso produjo el consiguiente tumulto entre los concurrentes al baile, pero la inmediata intervención de la policía restableció el orden.

Rottger ha sido detenido en la comisaría 13.

CRONICA SOCIAL

El fallecimiento de don Felipe A. Llavallol ocurrido esta mañana, á las 6, desaparece de las figuras más representativas de la sociedad porteua.

Con prestigio auténtico, en el cual se acrecentaba el lustre del nombre con la contribución positiva de un temperamento característico, que era desde luego intrínseca condición de virtud.

Supo así dar realce al ascendiente propio de su encumbrada posición, continuando con brillo la tradición patricia de su familia. Poseía los gustos y las maneras de un gran señor, era sencillamente amable, obsequioso y gentil, con esa aureola patriarcal que suele ser en la sociedad atributo inseparable de ciertas figuras de elección.

Con el instinto heredado de la función social impuesta por el rango y la opulencia, no escatimó al gran mundo porteño los halagos de la hospitalidad en su señorial morada. Las grandes recepciones, del más subido tono aristocrático, con derroche de esplendi-

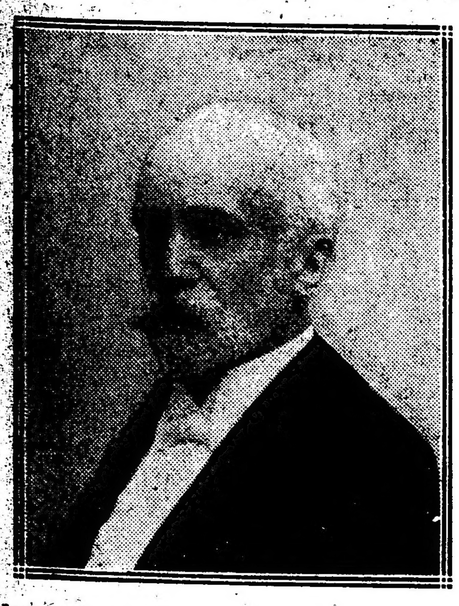

dez suntuaria, llenan una página memorable en la historia de la sociabilidad de Buenos Aires, desde los tiempos viejos del florecimiento del palacio Llavallol en la calle 25 de Mayo, y eran como un legado de honor el extinto caballero había recibido de antepasados.

Supo mostrarse a la altura de esa especie de responsabilidad social fué el baile del centenario de mayo, dado en honor de nuestra augusta huésped la infanta Isabel de Borbón y que volcó en los regios salones del palacio Miró todos los prestigios más calificados del libro de oro de la metrópoli argen-

Desde los seis años de aquella fecha, la magna efeméride de julio parecía llamar de nuevo a las puertas de aquel palacio. El señor Llavallol tenía resuelto abrirlo, y hasta había iniciado los preparativos para este otro acto de este otro centenario. Así lo noticiamos en esta misma sección al iniciarse el año actual.

La muerte ha venido a oponerse a sus designios, poniendo término a una existencia profundamente arraigada y vinculada en las luchas de su actuación.

Desde otros puntos de vista fué el señor Llavallol un hombre altruísta, que vinculó su nombre a importantes obras de beneficencia. En el mundo de los negocios se caracterizó por la rectitud y el buen criterio que antes de él habían ya cimentado el crédito y el respeto de la firma de Llavallol.

Aunque esperado, esta muerte ha de tener intensa repercusión en nuestra sociedad, dentro de la cual afecta a muchos y muy distinguidos hogares.

El sepelio se efectuará mañana en la Recoleta.

◎ ◎ ◎

De Mar del Plata:

La señorita Josefina Udaondo figura desde hace tiempo a la cabeza del grupo gentil de nuestras niñas que cultivan el elegante sport del golf.

En temporadas anteriores, triunfos sucesivos, merecidos por cierto en muy buena ley, han venido conquistando ese puesto a tan distinguida y bella jugadora.

Es de ver a la señorita de Udaondo cuando perfila su silueta elegantísima y sencilla, ataviada al gusto inglés, sobre la verde alfombra de los lincks, que son el campo de su indiscutible soberanía.

Ayer afirmó la posesión de su cetro sportivo con una nueva victoria, al disputarse la copa Nelson.

Con su compañero el señor Luis Nelson, hizo la primera vuelta en 42 y la segunda en 39, con un score neto de 72.

Los vencedores fueron muy felicitados por la numerosa concurrencia que se había reunido en los lincks.

El presidente del club, doctor Cranwell, hizo entrega de los premios.

Con una animación menor que la de los tres días clásicos, finalizaron ayer las fiestas de carnaval.

El desbande sigue acentuándose. Los trenes de hoy llevan a la capital un contingente numeroso de familias.

En el curso de la semana que se inicia se ausentarán muchas más y la temporada entrará en el período de su liquidación.

—Mañana se jugará en el Golf la copa "El Diario".

Hasta hoy se han anotado las señoritas:

Josefina Udaondo, Raquel Aldao, Celia Caré, María Carlota Jiménez Bustamante, María Teresa Aldao Agote, Antonia Quiñones de León, Raquel Tornquist de Mac Nab, Elvira Udaondo, Eleonora Mac Donald, Carmen Bustamante, Olivia Nelson, María Teresa Mac Nab, María Carlota Aldao Agote, Elena Mac Nab, Lilly Mac Donald, Giseli Shaw, May Ballesty, Sara Tornquist, María Teresa Obarrio, Juana María Obarrio, María Casilda Goñi, Ana María Green, Vera Scott, Delia Rosa Aldao Agote, Margarita Obarrio y Valeria Scott.

Además de la copa, que debe ser ganada tres veces, se entregará a la vencedora una medalla de oro y una de plata a cada una de las concurrentes.

—Una lucida nota social fué la comida que la señora Mercedes Unzué de Quintana ofreció anoche en el Bristol, en honor de su hija la señora Mercedes Quintana de Santamarina y de su sobrina la señorita Mercedes Peña Unzué.

La mesa había sido adornada con grupos de dalias y alrededor de ella tomaron asiento las señoritas:

Adela Gramajo, Mercedes Alvear, Ana María Green, Enriqueta del Solar Dorrego, Elena Aldao Unzué, Antonia Quiñones de León, Magdalena Castro, María Luisa y Celina Zuberbühler Alzaga, Magdalena Ortiz Basualdo, María Luisa Constanzó, María Alejandrina Elizalde, Carmen Estrada Borbón y Raquel Aldao.

Señores:

Marco Aurelio Avellaneda, Alberto Palacios Costa, Hary Penard, Toribio Ayerza, Carlos Dormal, Wenceslao Paunero, Jorge Quintana, Ricardo y Federico Green, Saturnino Zemborain, Luis María y Miguel Angel Rodríguez Pividal, Rodolfo Alzaga Unzué y Ricardo Quesada.

En otra mesa vecina se hallaban las señoras Mercedes Unzué de Quintana, Marta Unzué de Blaquier, Otilia Alcorta de Rodríguez, Agustina Constanzó de Malaver y los señores Adolfo Blaquier, Manuel Augusto Rodríguez y Alberto Malaver.

—En el Golf dieron ayer un almuerzo el señor Diego Lezica Alvear y señora Elvira Santamarina de Lezica Alvear.

Asistieron las señoras: Josefina Ayerza de Segura, Gabriela Acosta de Ocampo, Marta Aldao de Hileret, señorita Raquel Aldao.

Y los señores. Eliseo V. Segura, Ricardo Quesada, Bernardino Acosta hijo, Antonio Barreto, Luis M. Ocampo, Edmundo Hileret, Pedro Acebal.

En el concurso de máscaras infantiles celebrado ayer en la rambla, resultaron premiadas las siguientes:

Primer premio, María Cristina Lagleyze, que vestía traje de princesa; segunda, Delfina Drago, de odalisca; tercera, María Rosa Murature, de egipcia; cuarta, Martha Anchorena, de Caperucita Roja; quinta, Carmen L. Landojo, de dama 1840; sexta, Jovita J. Lila Castro, de manola, y séptima, María Antonia Arce, de aldeana bretona.

En la categoría de varones, se adjudicó el primer premio a Carlos Demaría Sala, que vestía de indio mexicano; segundo, Guillermo Crousel, de norteamericano; tercero, Francisco Serra, de Napoleón; cuarto, Marcelo Matiehú, de almirante francés; quinto, Alberto Martín, de mosquetero; sexto, Felipe Albarela, de gaucho, y séptimo, J. P. Quesadas, de granadero.

◎ ◎ ◎

Con una concurrencia extraordinariamente numerosa se celebró anoche el último baile de disfraz en el Tigre Club.

La reunión alcanzó gran animación, desbordando en los salones del edificio, en la terraza y en la pasarela que domina el panorama del río.

Este último punto, sobre todo, fué el preferido para las parejas danzantes, bajo el auspicio del cielo sereno y la benigna temperatura reinante.

Dos orquestas tuvieron a su cargo el programa de baile, siendo coreados algunos valses, con excelente efecto de conjunto.

La concurrencia femenina estaba disfrazada en su mayoría, caracterizándose algunas máscaras por sus bromas oportunas y de muy buen gusto.

Reconocimos, entre otras, a la señora Mercedes Pirovano de Rodríguez, de dominó de raso negro y tul, con hilos de azabache, que desplegó una sabrosa verba durante toda la noche.

La señora María Elina Peralta Alvear de Láinez, muy elegante y espiritual, de tul negro, casco de azabache con "aigrette", estilo oriental.

La señora Stella Morra de Cárcano, también de tul negro, turbante con pluma y barbijo de gasa.

Dos dominós negros, iguales, llevaban las señoras María Teresa Quintana de Pearson y Mercedes Terrero de Méndez.

La señorita Marta Sauze se cubría totalmente con un gran manto de gasa amarilla, bordado de lentejuelas y puesto a la oriental.

La señorita Manuela Lloveras, de dominó negro, turbante árabe de gasa coral con cabouchons y caireles de azabache.

La señorita María Teresa Pearson, sin disfraz, lucía una original vincha bizantina, de canutillos de coral, que caía en anchos lazos a ambos lados, formando marco a su bello rostro.

La señorita Amalia Chapeaurouge, de mantilla de encaje negro, con hilos de azabache en la frente.

La señorita Susana Basavilbaso, de dominó rosa, con encaje negro.

La señorita María Teresa Lacroze, de manola.

La señorita Carmen Sauze, de dominó negro.

La señorita Celina González Piris, de dominó de raso negro, con turbante y barbijo de hilos de azabache.

La señorita Susana Ayerza, de raso violeta, velo de odalisca, de encaje negro con azabache.

Entre los disfraces de caballeros, merece especial mención el del señor Zenón Peralta Alvear, que imitaba al conocido bailarín Nijinski.

El señor Tito Bullrich era un conde italiano.

Había un mandarín chino muy intrigante, que conservó el incógnito hasta el final

Estaban además las señoras:

Emma Basavilbaso de Benítez Ortega, Rosa Villate de Landívar, María Luisa Astoul de Sicardi, Elvira Sarracán de González Piris, Clemencia Frías de Williams, María Carolina Castillo de Mattos, Matilde Martínez de Ayerza, Victoria Lagos Lezica de Lanusse, Luna Alston de Gallegos, Ernestina Aberg Cobo de Ortega Belgrano, Isabel Casares de Nevares, María Elena Halbach Bonorino de Furst Zapiola, Julieta Le Blanc de Costa Doll, Raquel Gayán de Campos, Ernestina Jiménez de Pasman, Cora Fauvety de Jiménez Videla, María Esther Jiménez de Solanas, Silvia Oliveira César de Eiseley, Ernestina Gazcón de Carranza, Carolina Tomkinson de Gondra, Dominga Acuña de Rosa, Pastora Arana de Oliveira César, María Teresa Pietranera de Elizalde, Adela Pérez del Cerro de Guerrero, Laura Díaz Valdez de Piccinini, María Isabel Racedo de O'Farrell, Alcira Herrera de Molina, Angélica Gazcón de Castilla, Corina C. de Acevedo, etc.

Señoritas: María Cristna Méndez Terrero, Celia Llambí Lynch, Adelia Vieyra, Elina Cullen Crisol, Adela y María Luisa Gorostiaga, Adela González Piris, María Juana Martínez Villegas, Melly Pietranera, Lelia y Ester Piaggio, Emiliana Racedo, María Elena Rodríguez Egaña, Angélica Márquez, Enriqueta Gowland, Mercedes Espeche Jiménez, Celedonia Fragueiro, María Isabel Sundblad, María Dolores Pinto, Margarita, Araceli y Julia García Rams, Celia Delgadillo Rolón, Esther Villegas Basavilbaso, María Esther Belloni, Angélica Soares, Esther Lastra, Judith y Susana Racedo, Alcira y Rosa García Mérou, Magdalena Maetinger, Laura y Elsa Piccinini, Leticia y María Alkaine, Rosa María Pietranera, Cora Acevedo, Georgina Molina, Blanca Milberg, María Josefina Torrent, Alicia Rumbado, María Teresa Jones, Ofelia Rodríguez Egaña, Amalia y Raquel Sáenz Valiente; Elisa Espeche Jiménez, Alejandrina Eppens, Ana Coelho, Celia Eppens, Elvira Inzaurraga, Carmen Sastre, Celina Estrada, Sara Hueyo, Aurelia Torino Uriburu, Susana y Haydée Egusquiza, Dora López Agrelo, Esther Schulz Vivanco, Paulina Gowland, Elsa y Margarita Pirovano, Manuela Elizalde, Cora y Rosa de la Torre Campos, Mercedes y María Esther Peralta Martínez, Elvira Molino Torres, Jacoba Gorostiaga, Margarita Meyer, Cora Trothmann, Flora y Margarita Sacristi, María Florencia Echart del Campo, María Susana Castilla, María Teresa Aubone, Ercilia Arana Wilson, Susana y Delia Villafañe, María Inés Nevares, Aurora Varela Martorell, Amalia Balbín, Delia y María Capdevila, María Cristina Beristayn, Clara y Carlota Wilmart, Mercedes Billinghurst, Matilde Zapiola Acosta, etc.

◎ ◎ ◎

Ha dejado de existir la señora, Magdalena M. de Alem, después de una larga enfermedad.

Era la extinta, modelo de altas virtudes, que le valieron el respeto y la simpatía de cuantos tuvieron ocasión de conocerla.

Pertenecía la señora de Alem a una distinguida familia de nuestra sociedad, siendo cuñada del doctor Leandro N. Alem.

Su muerte causará gran sentimiento entre sus numerosas relaciones.

◎ ◎ ◎

Se ha concertado el enlace de la señorita María Esther Hoevel con el señor Enrique Bottié.

◎ ◎ ◎

En su residencia de San Fernando, el señor Belisario Hueyo y señora, Sara Gayán de Hueyo dieron ayer un recibo de máscaras, que motivó una agradabilísima reunión social.

A partir de las 5 de la tarde la animación fué en aumento y la danza se sostuvo sin decaer hasta pasadas las 8 de la noche

La orquesta Furlotti amenizó la fiesta.

Hacían los honores, juntamente con los nombrados, las señoras Eugenia Alais de Hueyo, Susana López de Hueyo, señoritas Sara y María Hueyo y señor Ernesto Hueyo.

En la concurrencia estaban, entre otras las señoras: Lucila Anchorena de Urquiza, Emilia Frías de Arning, Rosa Pirán de Harilaos, María Teresa Quintana de Pearson, Angélica García de García Mansilla, Victoria Ocampo de Estrada, Adriana Aguirre de Huergo, María Luisa García Estrada de Aguirre, María Josefa Meeks de Villegas, Sara R. Villate de Oromí, Laura Carlés Guerrico, Elena V. de Díaz Ocampo, Victoria Lagos de Lanusse, Zulema P. de Míguens, Aurelia Madero de Uriburu, Catalina P. de Pirovano, María Ignacia R. de Guerrero, Carmen Ferreyra de Sauze, Lucrecia Campos de Travers, etc.

Señoritas: Delia Madero Alzaga, Elsa y Margarita Pirovano, Angélica, Panchita y Rosa Ocampo, Manuela Lloveras, María Carolina Harilaos, María Teresa Pearson Quintana, Silvina Cobo, Delia y Silvia Bosch Gramajo, Isabel y Julieta Pueyrredón, Mariana Vivot, María Juana Martínez, Matilde Zapiola Acosta, Dora y Lía Seeber, Mary Helguera, Teresa Guerreno, Isolina Lagos, Jovita y Rosa García Mansilla, Laura Gómez, Marta y Carmen Sauze, Haydée y María Cristina Campos Urquiza, María Teresa Nocetti, Celina Domínguez Alzaga, Amalia Chapeaurouge, María Elena White, Sara Frías, María Luisa Demarchi, Angélica García Fernández, Mercedes y Lucila Urquiza, María Luisa Gowland, Eloísa Frías, María Teresa Guerrico, María Cristina Méndez, Angélica Halbach, etc.

◎ ◎ ◎

De Capilla del Monte (Córdoba):

El doctor Antonio Dellepiane y su señora Mercedes Avellaneda invitaron a sus relaciones a tomar el te al Hotel Los Molles en Huerta Grande.

Asistieron las señoritas: Mercedes Dellepiani, Lelia Trongé, Cala Emmanueli, Sara Galarza Méndez, Isabel Schulft Ortiz, Enriqueta Varaona, Sala Salabert Varela, María Eugenia Huergo, Ester Martínez, Raquel Unánué, Estela Obligado y un grupo de jóvenes.

—Para Buenos Aires los señores Eduardo Méndez, doctor Enrique Obligado, Antonio Emmanuelli y Luis Rosi.

◎ ◎ ◎

El baile de disfraz y fantasía celebrado anteanoche en el hotel La Delicia, de Adrogué, obtuvo un éxito completo.

Lo había organizado, como se sabe, una comisión de damas de la localidad.

La gran concurrencia de alegres máscaras

El baile de anoche en el Tigre Club — El buffet

dió margen a que la animación no decayera un instante.

Entre otras, vimos a las señoritas:

Esperanza Gallegos Serna, de gitana; Angélica y Susana García, de zíngaras; Elida Silva D'Herbil, de egipcia; María Elena Calzada, de zíngara; María Antonia y Amanda Bosero, japonesas; María Elena Videla, de dominó rosa; Lucía Sisson, dama antigua; María Elisa Rodríguez Massey, gitana; Elena Molinero, de apache; María Paz Carmona, aldeana; María Antonia Qués, dama antigua; Genoveva Brie, alsaciana; Ernestina y María Elena Soriano, zíngaras; Josefina Tello, fantasía; María Luisa Braga, polichinela; Ruth de la Serna, dominó rosa; Gloria y Amalia Dupuí de Leme, apache y enfermera; Laura Gallegos, Margarita, de "Fausto"; Nélida Ruiz dama de 1830; María Luisa Navarro, gitana; Carolina Chapman, de napolitana; Elena Albarracín, japonesa; Esther y Elvira Albarracín, aldeanas; Elena Krause, "Manón"; Susana Vidal Domínguez, aya; Elisa Lamberti, cow-girl; Celia Rodríguez Miclo, manola; María Elena Villárruel, fantasía, y muchas otras que no recordamos.

Entre las señoras pudimos notar algunas que llamaban la atención por sus vistosos y originales trajes de fantasía.

◎ ◎ ◎

Anoche se celebró la última y más lucida reunión del corso de San Isidro, atrayendo una gran concurrencia de familias conocidas.

Se jugó con mucho entusiasmo con flores y serpentinas, sosteniéndose un animado intercambio entre los grupos que pasaban en carruajes y automóviles y los que se habían instalado en los palcos y balcones de las casas particulares.

Los vehículos adornados daban una nota interesante, obteniendo el primer premio el submarino de don Oreste Farina.

En el desfile vimos a las señoras:

María Teresa Becú de Ayerza, Elina Crisol de Cullen, Sara Vivot de Cruz, Elisa Cáceres de Melo, Esther Racedo de Calderón, Carolina G. de Malbrán, Valentina Díaz Arana de Meyer Arana, Jova A. de Alfaro, Aminta Pietranera de Nazar Anchorena, Leonor González de Díaz, Mercedes Iriarte Gómez de Báez Lola Pietranera de Muñoz Pirán, Lola Pirán de Flores, Elena Ochagavía de Verduga, Juana María Solé de Alzaga, Isabel Meira de Bidart, Lorenza Señorans de Rolón, María V. de Pirán, Angela C. de Dibar, Julia Urien de Gómez, Adela Vela de Torres, Lola Lacroze de Torres, Lucila Anchorena de Urquiza, Débora Cilley de Jiménez, Josefa Anchorena de Madariaga, Rosa Woodgate de Mayol, Carolina Cranwell de Malbrán, Ernestina Moreno de Breuer, Carmen Marín de Pestaña, Delia Salas de Daireaux, Camila Rolón de Repetto, Julia Lagos de Carranza, Desideria Racedo de Villate, Alvira Herrera de Molina, Sara Hoevel de Costa, Rosa Villate de Landívar, Alcira Hoevel de Gowland, Esther Paunero de Cullen, Elena Balcarce de Pirán, Celia Hoevel de Santillán, etc.

Señoritas: Delia y Silvia Bosch Gramajo, Elina Cullen Crisol, Cora Hoevel, Lía Piñero, Angélica y Lola Amadeo Casares, María Elvira Mansilla Derqui, María Eugenia Domecq García, Lola Martín y Omar, María Cristina Tomé, Elía y Leticia Urien Gómez, Angélica Bidart Malbrán, Sara y Emma Repetto, Mercedes y Enriqueta Báez Iriarte, Celia y Dora Pieranera, Elena Verduga, Matilde Nocetti, Raquel Alegre, María Elvira Melo, Julia, Josefina y Celina Iglesias, Belén y Martina Duschenois Noguera, Angélica Willians, Mercedes González, Noemí Castex, Sara y Ana Ochoa, Susana y Emelina Racedo, Susana, Celia Lucrecia y Alicia Escalada, Delia y Angélica Cardella, Amalia Daireaux, Alicia y María Esther Rolón, Emma Manzone, Alida Guppy, Sara Elena y Josefina Cruz Vivot, Silvia Rosa Ocampo, Celina Arca, Susana, Josefina, Julieta y Alicia Salas Molina, Benedicta y Silvia Márquez, Emilia y Delia Araujo, Elena e Ida Perlender, Susana Castro Videla, María Angélica Flores Pirán, Susana Malbrán, Adela Galíndez, Julia e Inés Boggio, Herminia Ferrante, Santos y Enriqueta Ibáñez, Carola y María Esther Núñez Acosta, Fanny y Elisa Ramallo López, Cora y María Díaz Arana, Mercedes López Jallaguier, Angélica y Lola Ebbecke, Albertina y Emilia Mayol, Raquel Calderón, Ernestina y Sara Herrera, etc.

◎ ◎ ◎

Numerosa y caracterizada concurrencia asistió ayer al sepelio del coronel Lisandro Olmos, fallecido el sábado a raíz de una larga y penosa enfermedad.

El acto resultó un digno homenaje a los merecimientos del extinto, que en su actuación militar y política había dejado señaladas huellas de sus nobles condiciones de carácter y de la eficacia de sus servicios a la causa de los intereses públicos.

El doctor José Antonio Caprevila, en nombre del Club del Progreso, pronunció un sentido discurso en que hizo el elogio del coronel Olmos.

◎ ◎ ◎

El 17 del corriente se celebrará en el Parque Japonés un festival a beneficio del asilo Maternal de la parroquia de Las Heras y de la escuela profesional gratuita y talleres que sostiene la Asociación Protectora de Jóvenes Argentinas de la misma parroquia.

El programa ha sido reforzado con nuevas atracciones, lo que augura al festival un éxito completo.

Las damas organizadoras de este festival ruegan a las personas caritativas su cooperación a estas obras que tanto benefician a los barrios de Palermo.

Firman las invitaciones que circulan las señoras y señoritas:

Josefina Jiménez, Edith Heutley, Elena Guerrico, Juan E. Souberán, Silvina Casares de Isla, Isabel Zavalla, Cristina Slamón, Aurora de la Riestra, Catalina Zavalla, María Carmen Echeverría, Julia González, Mercedes Shakery, Dolores Vázquez, Laura Solá, Ada B. de Caspersen, Rosario S. de Ceballos, María P. de Bent, Sara Ceballos Segovia, María Isabel Palacios, Luisa Teurtley, Matilde Jiménez Correa, Orestina Vázquez, María W. Nevin, María M. Leic.

◎ ◎ ◎

Esta tarde se efectuará en la Recoleta el sepelio del señor Patricio Tomás Fairfield Magrane, apreciado miembro de la colectividad inglesa, fallecido ayer en Vicente López.

El extinto se hallaba vinculado a conocidas familias de nuestra sociedad, por lazos de amistad y parentesco. Había formado un hogar respetable, centro de muy sinceros afectos.

El cortejo partirá de la estación Retiro a las 4.15 p. m.

◎ ◎ ◎

En vías de un completo restablecimiento la señora Elena Terrero de Madero.

—Mejorada la señora Eloísa Jiménez de Míguens.

—Bien la señora Alicia Tomkinson de Roca.

—Mejor el doctor Juan B. Díaz de Vivar.

—Restablecida la señora María Angélica Fernández Guerrico de Madero.

—Se ha notado una pequeña mejoría dentro de la gravedad de su estado en la señora Delfina Bunge de Gálvez.

—Después de la operación quirúrgica a que

En el golf.—Señora y señoritas de Udaondo

En el Tigre Club anoche — Un grupo de máscaras

fué sometida la señora Angela Navarro de Bravo, su estado es satisfactorio.

⊙⊙⊙

De Ramos Mejía:

Con una numerosa concurrencia realizóse el sábado último el baile de disfraz organizado por el club de la localidad.

En seguida de terminado el corso dió comienzo el baile, durando éste dentro de la mayor animación hasta llegada la madrugada.

A pedido de varias familias y en vista del éxito habido, la comisión ha resuelto que el sábado próximo después del corso de flores se celebre otro baile.

Recordamos haber visto a las familias de: Monkes, Fizun, Pizzurno, Thiesen, Chiappori, Navarro, Ruckamp, Ferreyro, Frumento, Salinas, Rossi, Braga, Trovi, Pagés, Baliño, Cueto, Vermetti, Dentoni, Avalsh, Garmendia, Echagüe, Drina, Raivecini, etc.

⊙⊙⊙

Han regresado:

De Mar del Plata las Stas. Elena y Lucrecia Correa Morales, la señora Zelmira Paz de Gainza y familia, Alejandro Paz y señora, Ricardo Muñiz, doctor Carlos Roseti, señorita Emma Sundblad.

—De ese mismo punto, en esta semana, el diputado nacional doctor Tomás de Veyga y familia.

—De Corrientes, el señor Carlos Sastre y familia.

—De Montevideo, el Sr. Juan Angel López y su señora María Rosa Basavilbaso.

—De Santa Fe, el señor Severo Echagüe y familia.

—De 9 de Julio, el señor Francisco Ceballos.

⊙⊙⊙

Han partido:

Para Mar del Plata, los señores Eduardo Peralta Ramos, Ireneo Cucullu, Saturnino Unzué, Carlos Bellocq y Sotero Vázquez.

—Para el Saladillo, el doctor Francisco Emparanza.

—Para Cacheuta, el señor José Pérez Mendoza y familia.

—Para Del Carril, el señor Raúl M. Villar.

—Para Alta Gracia, el señor Alejandro Bunge.

—Para Ascochinga, la señora Agustina Paz de Costa.

—Para Rosario, el señor Antonio Pareja y familia.

⊙⊙⊙

Partirán en breve:

Para Corrientes, por un mes, el doctor Benjamín T. Solari.

⊙⊙⊙

Nos comunican del Rosario:

En el colegio San José de la Divina Providencia (Belvedere), de Montevideo, pronunció ayer sus votos religiosos como hermana de la comunidad de las R. R. Capuchinas, la señorita María Aguirre, nacida en nuestra ciudad y donde cuenta con sólidas y grandes simpatías en la sociedad rosarina.

La señorita Aguirre, que toma el nombre de Sor María Dominga de Jesús, es ex alumna del colegio de las R. R. Hermanas Capuchinas y fué la primera presidenta de la congregación de las Hijas de María de la capilla Nuestra Señora de los Angeles.

Con motivo de la solemne ceremonia, Sor María Dominga de Jesús recibió innumerables felicitaciones de las Hijas de María del colegio más arriba mencionado y de sus amigas en la capital federal; y Rosario.

Asistieron a la solemne ceremonia, Rda. Madre visitadora Sor Isabelita, Sor Verónica, la señora Dominga Vda. de Aguirre, madre de la profesada, los niños Carlos y María Elena Morra y un crecido número de señoras y señoritas de Buenos Aires y nuestra ciudad.

—Hoy a las cinco de la tarde, en el Hotel Savoy, será obsequiada con un té por un grupo de sus relaciones, la señorita Emma Fonjí, con motivo de su próximo viaje a Europa.

El acto es organizado por las damas del comité de la Dante Alighieri.

Dicha institución, que presidió por algún tiempo la señorita Fonjí, le hará entrega de un artístico pergamino, en mérito de su inteligente y activa labor desempeñada.

—La señora Gregoria G. de Viana ha donado un piano a la Sociedad Protectora de la Mujer.

El donativo ha sido debidamente agradecido por la presidenta de la institución.

BOTELLONES para mesa de luz, de cristal Bohemia, decorados y con filetes dorados, varios modelos . . . . . $ **1.50**

LA VENTA ESPECIAL DE ARTÍCULOS DE BAZAR Y MENAJE

que en la actualidad celebramos, presenta a nuestros favorecedores una rara oportunidad para obtener por un costo reducido los mejores y más útiles artículos que se producen en este ramo - - -

Ilustramos aquí y damos precios de algunos artículos para que sirvan de comprobación a nuestras palabras

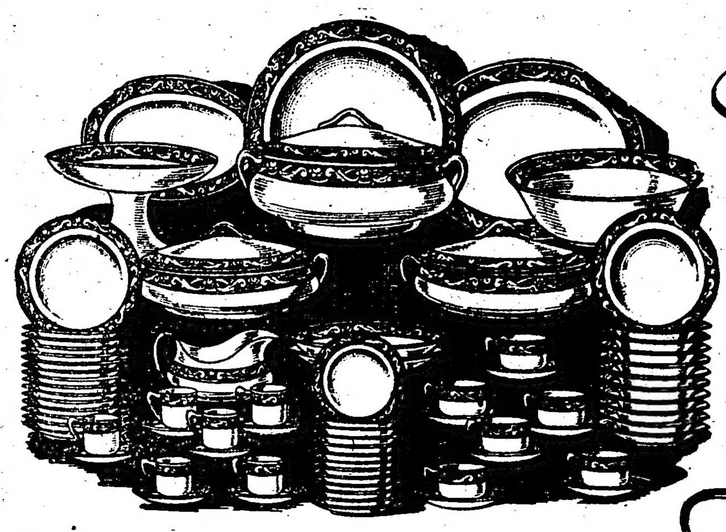

PANERAS oval, de esterilla fina con bordes de metal niquelado . . . . $ **1.10**

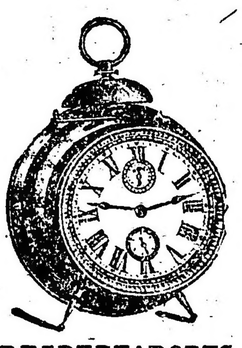

DESPERTADORES de metal niquelado, marcha perfecta . . . . $ **1.50**

FLOREROS de cristal Bohemia, decorados, alto 22 ctms., $ **0.35**

JUEGO para mesa (modelo Niza), de semiporcelana, con franja celeste de dos centímetros de ancho combinada con guirnaldas y filetes dorados; el juego, compuesto de 83 piezas, que valía $ 54.—, se liquida al precio de pesos . . . . . **46.—**

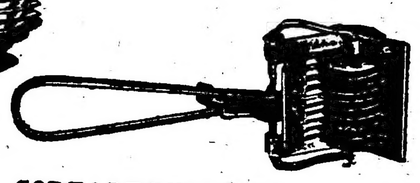

CORTALEGUMBRES, de metal niquelado . . . . . $ **0.80**

TAZAS de semiporcelana inglesa, con bonitos decorados y filetes dorados, la docena:
Para desayuno, $ **5.30**
„ te. . . . „ **4.20**
„ café. . . . „ **3.40**

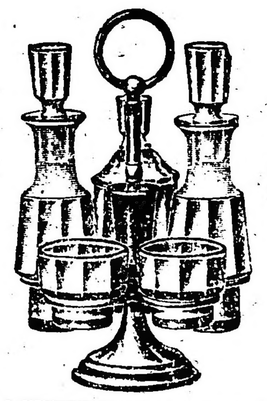

ACEITERAS de metal Britania, con cinco frascos y palillero, pesos. . . . **2.30**

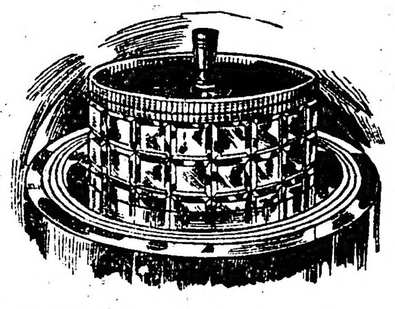

MANTEQUERAS de cristal americano, plato y tapa de metal niquelado . $ **1.10**

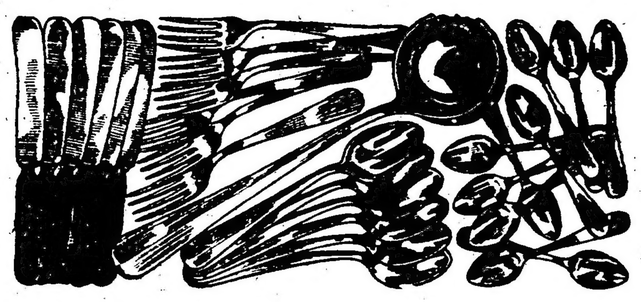

JUEGO de cubiertos de metal blanco alpaca, con cuchillos de acero fino con cabo de ébano; compuesto de 12 cuchillos, 12 cucharas, 12 tenedores para mesa; 12 cucharitas para café, un cucharón y un rompenueces de acero niquelado; el juego, de 50 piezas . . . . . $ **19.50**

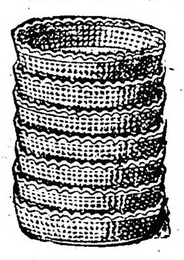

RABANERAS oval de cristal americano, cluna, $ **0.25**

SALIVADERAS de bronce niquelado con tapa enlozada, artículo que vale $ 4.50, se liquida a pesos **3.25**

JUEGO para te, de barro inglés decorado y filetes dorados, varias formas, compuesto de una tetera, una azucarera y una lechera . . . . . $ **2.25**

TAZAS para te, de rica porcelana decorada y filetes dorados, varios decorados, al precio excepcional, la docena . . . . . $ **4.90**

GRANDES ALMACENES

TIENDA SAN JUAN

CIBRIÁN HNOS (S.A.) ALSINA Y PIEDRAS

BIBLIOGRAFÍA

EL HOMENAJE DE "NOSOTROS" A DARIO

Se ha puesto en circulación el último número de la prestigiosa revista "Nosotros", dedicado especialmente a Rubén Darío. Han colaborado en ese número los más distinguidos escritores americanos y nacionales, quienes en artículos vibrantes de emoción o en el rítmico lenguaje del verso, han puesto de relieve la impresión que les produjera el fallecimiento del ilustre poeta. "Nosotros" se ha asociado en esa forma al homenaje que nuestras hombres de letras piensan tributar a la memoria de Darío. Sus doscientas páginas contienen juicios críticos, recuerdos y anécdotas del gran hombre. Es un volúmen que se lee con interés y que se conserva con cariño. Se dicen en él cosas acertadas y hondas acerca del autor de "Prosas profanas", de su vida agitada y dolorosa y de su obra admirable.

De José Enrique Rodó trae este número de "Nosotros" un bello artículo, en el que es posible gustar del estilo impecable y del pensamiento sólido que caracteriza a todo cuanto sale de la pluma del maestro de "Ariel". Paul Groussac ha publicado en "Nosotros", precediéndolos de una afectuosa carta recordatoria, los artículos, casi desconocidos, que publicara en "La Biblioteca", con motivo de la aparición de "Los Raros". Angel Estrada, el distinguido autor de "Kaleidoscopio", nos ofrece varias páginas delicadas y sutiles. Lo mismo puede decirse de los trabajos de Carlos Correa Luna, Manuel Gálvez, Juan Víctor Guillot, David Peña, Manuel Ugarte, Luis Berisso, Alberto del Solar, Alberto Tena, Antonio de Tomaso, Alvaro Melián Lafinur, Eloy Fariña Núñez.

Los poetas de mayor significación en nuestros círculos literarios han concurrido también al llamado de "Nosotros". Algunos de ellos han enviado impresiones en prosa o juicios críticos, entre los cuales son dignos de un elogioso recuerdo los artículos de Arturo Capdevila, Rafael Alberto Arrieta, Edmundo Montagne, Ernesto Mario Barreda, Carlos Muzio Sáenz Peña, Evar Méndez, Alberto Mendioroz, Pedro M. Delheye, Arturo Marasso Rocca, Eugenio Díaz Romero y otros.

Las poesías que el volumen contiene son originales de los señores: Rafael de Diego, Nicolás Coronado, Fernán Félix de Amador, Pedro Colón, Pedro Miguel Obligado, Héctor P. Blomberg, Campoamor de la Fuente y Martín de Berutti.

El periodista italiano y feliz traductor de los versos de Capdevila y Amita, Falco Testeno, nos ha sorprendido esta vez con un estudio de la obra de Darío escrito en castellano. Testeno nos depara, además, en este número de "Nosotros" la versión italiana de dos composiciones de Darío, publicadas en "Cantos de vida y esperanza".

Algunos escritores americanos han concurrido también al homenaje, entre ellos los señores G. Alemán Bolaños y Roberto Barrios. El tomo se cierra con interesantes artículos de Vicente Sierra, W. Jaime Molinas, E. Rodríguez Mendoza, C. García Landa, etc.

En resumen, el número de "Nosotros" es un digno homenaje de nuestros intelectuales a la memoria del poeta muerto.

OBRAS POLITICAS

(De Bernardo Monteagudo)

La "Biblioteca Argentina" que dirige el señor Ricardo Rojas, ha puesto en circulación su tomo séptimo, que contiene las obras políticas de don Bernardo Monteagudo.

Antecede a los trabajos del prócer, una interesante "noticia preliminar", del señor Rojas, quien en la forma armoniosa que le es propia, informa al lector de los antecedentes indispensables para una total comprensión de los escritos de Monteagudo.

Gordons's Dry Gin

LONDON

E. M. de Santa Coloma, Chacabuco 319

LA COLUMNA DE LOS NIÑOS

UN VIAJE POR LAS GRANDES CIUDADES DEL MUNDO

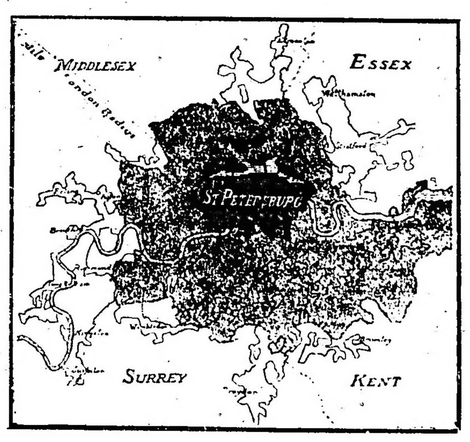

Petrogrado comparado con la Superficie de Londres

Antes de proseguir nuestro viaje por las grandes ciudades de Asia y América, detengamos nuestro rápido viaje en la fría y hermosa capital de Rusia, Petersbourgo hasta antes de la guerra y hoy a causa de la lucha sangrienta que divide a las naciones europeas: Petrogrado — nombre genuinamente eslavo. La superficie ocupada por Petrogrado parece ridículamente pequeña en comparación de la de Londres; pero es sobre todo una ciudad mal situada, fundada casi artificialmente en una región lacustre por fantasía y voluntad del czar Pedro el Grande, civilizador de la Rusia.

Una buena parte de la ciudad está cubierta de parques y de palacios, pero la población modesta se hacina en enormes edificios faltos de luz e higiene, hay casas habitadas hasta por dos mil personas y la mortalidad infantil es por desgracia elevada. Petrogrado está situada en la desembocadura del Nova, por su riqueza y comercio, por la suntuosidad de sus edificios y monumentos, es la primera del imperio.

Entre sus monumentos visitaremos el palacio imperial, el palacio de invierno, las magníficas iglesias de San Pedro y San Pablo y la estatua ecuestre de Pedro el Grande primer monarca que introdujo en el inmenso imperio moscovita la cultura europea, el museo real, la universidad, etc.

Petrogrado cuenta actualmente con 1.500.000 habitantes.

⊙⊙⊙

LAS GUERRAS SUBTERRANEAS

Como la actual guerra lo ha demostrado, no hay que creer que la humanidad se contenta con luchar y destruirse sobre la superficie del globo. Hace pocos años, por ejemplo, las tropas inglesas se batían en la región del lago Tchad, no a la luz del día sino en un laberinto de cavernas, situadas en el corazon mismo de una inmensa cadena de montañas. Esa expedición poco banal tenía por propósito destruir la tribu de los "Tibuks", negros idólatras y antropófagos, que habitaban esas cuevas, a pesar de poseer las armas de fuego de las más perfeccionadas. Los ingleses no pudieron desalojar a los salvajes por completo. Un hecho análogo aconteció cuando los ingleses emprendieron una campaña contra los "Matabeles". El general Baden Porvel a pesar de su genio militar no tuvo otro remedio que hacer saltar con 500 kilogramos de dinamita la montaña en cuyas entrañas los salvajes se habían fortificado.

El sistema de las trincheras fué también empleado por los pueblos que primitivamente ocuparon la Europa. Las famosas cavernas de Kent y de Essex en Inglaterra, fueron sin duda alguna cavadas con fines belicosos, así como gran número de grutas y subterráneos que se encuentran en Francia e Italia.

⊙⊙⊙

NOCIONES DE QUIMICA

Pequeño experimento que los niños pueden hacer.

Cómo se demuestre que la sal común (cloruro de sodio) es más combustible que el hilo.

Tomad, amiguitos, un hilo y después de haberlo empapado en una fuerte salmuera, dejadlo secar. Atad luego en un extremo un anillo de metal, y cogiendo el hilo por el otro extremo con cuidado de no quemaros, encended el hilo; veréis entonces que el hilo se quema en seguida, mientras el anillo quedará pendiente de la ceniza.

⊙⊙⊙

LA ESCASEZ DE PLATINO

El platino comienza a ser muy escaso, lo que inquieta a los sabios y a los industriales.

En 1883 valía 500 francos el kilo; en 1901 2600 francos y hoy ha duplicado su valor.

Su producción alcanza apenas a 6000 kilogramos y su consumo pasa de 8000; así [illegible] deben volver a fundir objetos fuera [illegible] para satisfacer la fuerte demanda del [illegible] metal.

⊙⊙⊙

AGUDEZA DE ATAHUALPA

(Anécdota histórica)

Atahualpa fué de buen ingenio y m[illegible]do. Entre otras agudeces tuvo una q[illegible] rectamente le apresuró la muerte.

Viendo leer y escribir a los español[illegible] tendió que era cosa que nacían con ell[illegible] ra convencerse pidió a un español que [illegible] uña del dedo pulgar le escribiese el [illegible] de su Dios. Así lo hizo el soldado.

Luego que entró otro le preguntó "¿[illegible] ce aquí?" El español se lo dijo. Poco [illegible] entró Pizarro y Atahualpa le preguntó [illegible] cían aquellas letras. Don Francisco no [illegible] a decirle porque no sabía leer. Entonce[illegible] prendió el inca que no era cosa natur[illegible] aprendida, y en adelante tuvo en menos [illegible] bernador Pizarro.

Aquellos incas tenían establecido en [illegible] losofía moral, que los jefes, así en la [illegible] como en la paz, debían aventajar a los [illegible] ricles. Y de tal manera fué el menos[illegible] y el desdeñar, que Pizarro se ofendió d[illegible] aprosurando acaso la condena que ca[illegible] pués sobre la cabeza del inca Atahualp[illegible] "Nuestra Patria" (según el inca Ga[illegible] co la Vega).

⊙⊙⊙

NOCIONES DE FISICA

Pequeños experimentos que nuestros [illegible] torcitos pueden hacer.

1. **Cómo se demuestra que el humo [illegible] producto de la combustión incompleta.** [illegible] se un cartucho de papel, abriendo un [illegible] orificio en la abertura junto al vértice, [illegible] enciéndase el papel por la base y cuan[illegible] el humo por la abertura acérquese un [illegible] encendido y el humo se encenderá.

2. **Demostración de la presión atm[illegible]** —Tómese un platillo lleno de agua, de[illegible] toma un vaso en el cual previamente [illegible] brá arrojado un papel encendido; c[illegible] vaso se calienta se coloca invertido [illegible] platillo; el agua del platillo subirá inm[illegible] mente dentro del vaso. Este pequeño f[illegible] no se explica por la diferencia de pre[illegible] tre el aire enrarecido del vaso y la p[illegible] atmosférica.

CARRERAS DE CABALLOS

HIPODROMO ARGENTINO

Reunión de ayer — Los clásicos Casares y Kemmis — Doña Alda y Guillermín — Comentario general.

Ha transcurrido varias horas; un corso alegre, sanguinguero, desahogo de la cretinofobia, ha cruzado en medio y sin embargo aún observamos la dolorosa impresión de la reunión de ayer.

No obstante han triunfado todos los animales indicados.

Llegada del clásico Carlos Casares — 1.a Doña Alda, por Your Majsety y Vega, 2.a Nanná, 3.a Ortiguita, 4.a Diakova.

La sabia cátedra en sus comentarios no perdió de vista a ninguno de los vencedores, pero erigió mal seducido por la lógica de las performances anteriores, de alguna que otra deducción sensata ante el programa, y finalmente por el natural mareo de las carreras numerosas.

Pero esta vez no nos duele el pronóstico, hemos perdido en buena o en mala ley, es lo mismo, lo importante es que en la reunión de ayer hubo animación, hubo entusiasmo, hubo mucho público y hasta las ventanillas trabajaron más.

De donde sacamos en consecuencia que la afición por las carreras no ha disminuído, sino que, al contrario, vive en nuestro pueblo con el mismo entusiasmo de otras épocas... pero con menos dinero.

La misma gente llega hasta las ventanillas, hambre de lobo hambriento — pero las jugadas han disminuído, se redujeron a dos boletos prácticos vales de cinco, y en un final se gritan hidrófobos unos y otros, con el mismo calor, movidos por el mismo entusiasmo que nó en todos la ambición del oro produce, se teme un enemigo y ese triunfa, el pronóstico indudablemente representa la opinión vida de errores no es poca hazaña descubrir quien puede hacernos mal.

Por lo tanto, el doloroso recuerdo de la reunión de ayer, no es doloroso sino porque todas las reuniones que pasan las recordamos con pena, porque tantos pierden, porque tantos dejan además de las ilusiones muchos billetes de banco, pálidos — de cien — como las **princesas pálidas de Rubén**, o coloradas — de mil — como la mofletuda maritornes del Quijote.

Además, el doloroso recuerdo se pierde a medida que van avanzando las deducciones; ahora ya encaramos el comentario en forma mas optimista, cada vencedor es una sonrisa, para cada héroe un laurel...

Lo comprometido es que como los caballos ven el laurel verde, son capaces de comerlo...

Primera carrera — Bosch — Queremos explicarnos el injusto dividendo abonado por el hijo de Jardy, simplemente por la impresión nuestros pronósticos — que sinceramente declaramos no los mudamos por causas especiales — se iban perdiendo sin preocuparnos si quiera.

Además, desde Bosch, el batacazo de la tarde hasta Chilca, uno de los mejores dividendos, todos sin excepción contaban con grandes probabilidades como también nosotros lo observamos en el comentario de la vispera.

Sobre todo este asunto hemos de encararlo de una manera simple y terminante: el pronostico indudablemente representa la opinión definitiva del cronista, pero cuando se reco-

Llegada del clásico Guillermo Kemmis — 1.o Guillermín, por Duarte y Guillermina, 2.o Dánaio, 3.o Entretenido, 4.o Gran Señor.

ce los mismos efectos, particularmente en quellos que se mantienen firmes en la brea, como una tradición, desde 20 años atrás ta hoy por el influjo de una afición que no limita al círculo pequeño y hasta ruín del icioso.

Ayer se había confeccionado un programa mente atrayente, como para reverdecer la los más alejados, en aquellos que como mero descanso habían dejado transcurrir estos dos insípidos meses de temporada para nuevamente volver cuando se iniciaran los clásicos, importantes o no, pero disputados menos por animales de pretensiones.

Divagábamos placenteramente en nuestra torre de cristal sobre este asunto, mientras transcurría la reunión, pasaban carreras y contraria que ha podido dejar en los aficionados el match con L'Epatant.

Por aquella derrota el público olvidó a Bosch, máxime en una carrera numerosa donde había tantos competidores en quien fijar la atención.

Y el desenlace se produjo; parecia tener Bicarbonato su triunfo asegurado, porque por el lado de los palos había quebrado a todos sus rivales, continuando luego algo separado de ese camino como para que el piloto de Dondiego acariciara la idea de aprovecharlo y sorprenderlo al final, pero el hijo de Cyllene no tuvo energías y aquel chispazo se apagó, para brillar entonces con una potencia de reflector el fatídico Bosch, que seguramente ayer recién habrá resarcido a su entraineur en parte de las pérdidas ocasionadas.

Hubo medio pescuezo de ventaja; Bicarbonato perdió una nueva ocasión, y son desgraciadamente tantas las que ha perdido el hijo de Delarey que en su ecurie creen necesario cambiarle el nombre, porque es irrisorio que así se llame una "cosa" que causa empachos...

Bosch ha sido mucho tiempo objeto de los más solícitos cuidados de su entrainer, que lo estima como si fuera suyo — alguien dice que lo es en efecto — y que a pesar de haber demostrado falta de toda calidad, puede obtener otro triunfo siempre que se aguarde con tanta calma y resignación como el primero.

Segunda carrera — Palpalá — ¿Qué duda cabe que el hijo de Orinoco hubiera sido nuestro favorito si en su ecurie nos aseguran su presencia?

Pero al solicitar los informes la vispera, nos respondieron del stud con una desconcertadora ambigüedad... Hubiéramos casi asegurado que Palpalá no corría.

En ese trance ningún candidato más acertado que Ojo Bravo, porque al menos de éste teníamos la seguridad de que correría, además de correr bien, pues su simpático entrainer esperaba para en breve el primer triunfo.

Informamos exactamente y con una abundancia de detalles casi innecesaria, sobre los ejercicios preliminares de Palpalá; en su anterior compromiso nos pareció una fija como para ganar por medio tiro derecho, aunque los enemigos eran otros; ayer contra animales indudablemente más superiores que los que entonces iban a disputarle su primer triunfo, con que ganara por un cuerpo y medio ya era suficiente.

Y por esa ventaja se impuso al parecer fácilmente, porque su jockey adoptó la postura clásica que tanto le han aplaudido sus admiradores en las tardes de sus mayores hazañas.

Sin embargo quedamos conformes con el pronóstico de Ojo Bravo; el hijo de Scorpio indudablemente no pasará, ni se acercará tal vez, a los umbrales de la gloria, porque carece de la clase indispensable y no le sobra tampoco la necesaria para obtener su primer triunfo.

Pero triunfando el gran favorito Palpalá, y finalizando el nuestro segundo, el público en su mayoría y nuestros lectores en particular, pueden quedar satisfechos.

Tercera carrera — Lamas — El entraineur del stud Los Cardos creyó que Lamas en su anterior presentación había de conducirse en forma más honorable, pero la táctica empleada entonces — de punta a punta — dió resultados negativos, pues a la entrada de la recta completamente agotado dió paso a sus rivales que recién iniciaban el avance.

Ayer se puso en práctica otro sistema, y dió los resultados apetecidos.

Encargada de la dirección de la carrera la yegua Charlotte que reaparecía excelentemente preparada, Lamas marchaba a la expectativa en los puestos de atras con el objeto de hacer valer sus ligerezas en los tramos finales.

Quizo atropellar Carreras y no logró siquiera inquietar al jockey de Charlotte, apareció entonces Desastre y por nuestros poderosos lentes pudimos descubrir en los labios de Torterolo una sonrisa burlona.

Charlotte continuaba al frente y con miras de no pararse que es cuanto podía temerse de la hija de Polar Star, cuya flojedad está consagrada.

Pero Lamas en los últimos cien metros hizo su carrera, atropellando en cuanto le dejaron lugar aquellos que lo llevaban encerrado por el lado de los palos.

Fenucci, jockey de Charlotte, al descubrir el enemigo dejó caer su látigo previsoramente y cuando lo tuvo a la par, nuevamente probó la resistencia de la hija de Polar Star, que a pesar de todo no pudo contener el avance de Lamas, cayendo vencida con todos los honores, por un pescuezo.

El entraineur Olivieri recibió al hijo de Jardy sonriente, con una visible alegría, porque al fin todos sus desvelos se veían premiados.

La sonrisa burlona de Torterolo continuaba; Desastre había entrado cuarto... Los kilos influyeron seguramente...

Cuarta carrera — Full Hand — A pesar de esta victoria seguimos sin creer en el pensionista del stud Federal.

Hemos tenido a Full Hand en el mismo concepto que a Dosel, ambos evidentemente desgraciados, con la diferencia que uno es hijo de The Whirlpool y el otro de Old Man...

Full Hand no tiene más títulos que los de su regularidad, porque justo es reconocer que aunque no haya respondido muchas veces a la confianza del público, jamás ha bajado del placé, ocupando todos los puestos del marcador.

Algún debía tocarle ganar y fué, precisamente ayer cuando no creíamos en él o mejor dicho creíamos más en El Príncipe, de cuya defección debe pedirse al jockey Saavedra confesión, y no a nosotros.

Ayer hasta lo notamos guapo al hijo de Felicitas, valiente en la atropellada, aunque no es tampoco menester "un valor belga" para batir a enemigos tan débiles como Sandringham, probado como está que por lo general los tordillos no entienden de travesuras...

La Carabela del Don Gonzalo llegó a puerto empujada por el temporal; su timón se había quebrado contra un escollo.

¿De quién fué aquella feliz figura, que comparó a Lema con las rocas que apenas asoman a flor de agua?...

Palpalá que obtuvo ayer su primer victoria

Séptima carrera — Evoé — Fuimos de los pocos que creímos en el hijo de Old Mand, como anteriormente también preferimos a Calambour, de la misma ecurie, en una prueba bastante difícil.

Y es que tenemos de los animales que reaparecen con esos colores, una idea tan particular, que nos parece casi imposible verlos perder, pues pensamos que si su entraineur tuviera igual temor no los presentaría, ya que lo que se pretende, con toda calma, es triunfar siempre o caer derrotado con honor, que a veces vale tanto como una victoria.

Ayer Evoé no nos ha dado muestra de mayores bondades, solamente nos demostró estar en la plena posesión de sus medios, confirmando una vez más las altas calidades que siempre le hemos atribuído.

Fué un bonito final; la atropellada de Radiant, que como una saeta alcanzó dispuesto a quebrar sin esfuerzo a Evoé que ya marchaba al frente, obligó al jockey Arcuri a emplear todo el rigor necesario hasta desprenderse nuevamente de su enemigo, finalizando separados por medio cuerpo.

La carrera se redujo a un match entre el hijo de Old Man y el de Diamond Jubilee, demostrando en forma terminante, el primero, su superioridad sobre el productivo pupilo del stud Iceache.

Octava carrera — Chilca — Defeccionando el gran favorito Majestad, las pizarras decían que debía imponerse la hija de Rosales, cotizada en segundo término, aunque a una diferencia bastante grande con el pupilo del stud Los Rosales.

Sigue Vicente Fernández sin explicarse la defección de Majestad, y por lo tanto ha de insistir en su próximo compromiso hasta que quede establecido si en realidad es un vulgar can o si tiene defectos que puedan subsanarse modificando su training o su dirección en carrera.

Reapareció Chilca luciendo un gran estado; se impuso con entera facilidad.

Los placés de Tarija, Voluntad y Dantón no han conseguido llamarnos en lo más mínimo la atención.

Defeccionando Majestad cabe todo. Ahora empezamos a creer que Chilca será para su ecurie un elemento discreto, y sobre todo bastante productivo.

LOS CLASICOS CASARES Y KEMMIS

Doña Alda y Guillermín

Del resultado de ambos clásicos nada tene-

mos que objetar: creemos que se trata de la consagración de una potranca y dotada de ciertas estimables calidades, y de la revelación de un potrillo en cuyo porvenir creemos desde ya.

Doña Alda favorita obligada se impuso sin dar lugar a dudas de su superioridad sobre las restantes competidoras; pasó cuando su jockey lo creyó oportuno y en ningún momento se vio su triunfo comprometido.

Con mayor facilidad aún, entre enemigos más superiores indudablemente, o al menos con rivales en general de mayor calidad, triunfó el potrillo Guillermín, un precioso hijo de Duarte que jamás olvidamos en nuestros comentarios anticipados, ya sea porque su primera victoria nos impresionó bien o porque recordáramos a Calambour, uno de los más simpáticos y nobles animales de nuestras pistas.

En las potrancas nos parece que hay menos calidad que en los potrillos, no obstante ser casi igual la línea que puede establecerse entre los dos productos vencedores.

El porvenir de Doña Alda lo reservamos, en cambio con más confianza le auguramos al pupilo del entraineur Garrido, gloria otrora de nuestro turf, más segura campaña siempre que sepa conservarlo en buen estado, pues bien es cierto que en esa complicada profesión no se ha conquistado la fama de que gozara como jockey.

No es tampoco menester extendernos en mayores estudios sobre la campaña futura de los restantes productos; creemos que una vez que empiecen a salir "las grandes sangres" y los grandes precios, los hijos de Saint Michan, Livarot, Parque, Chinchorro, Roseate Dawn, Mores, Riesco y Le Rubicón encontrarán sombra propicia bajo los eucaliptus del hipódromo de La Plata.

DOÑA ALDA

Al darle nuestra preferencia a la potranca del stud Zubiaurre y de indicarla como la probable ganadora del clásico, lo hacíamos con toda clase de seguridades.

Doña Alda, ganadora del clásico Casares entrando al pesage

Nuestro pronóstico se ha cumplido, obteniendo la hija de Your Majesty una facilísima victoria y dejando establecida sobre sus contemporáneas una superioridad importantísima.

El entraineur Bentancour tenía plena confianza en el éxito, por más que le preocupara unas sobrecañas que estaban apareciendo.

La forma como se ha impuesto Doña Alda no ha dejado dudas para nosotros, por más que algunos ya se han aventurado a decir que será una segunda La Sonámbula.

El stud Zubiarre bien merece esta clase de satisfacciones, ya que tantos años de existencia lleva en el turf.

LAMAS

El sábado no tuvimos la fortuna de conversar con el entraineur Olivieri porque de otra manera Lamas hubiera sido el preferido de LA EPOCA, máxime considerando como único enemigo a Desastre, en quienes no creemos mayormente.

El hijo de Jardy es un caballo sumamente flojo e irregular, pero en sus anteriores carreras se le había corrido muy mal, y lo prueba que el cambio de táctica le ha dado una victoria.

Segunda carrera — 1.o Palpalá, 2.o Ojo Bravo, 3o. La Fleche, 4.o Embolismo

CONCURSO HIPICO

Todo lector de LA EPOCA puede tomar parte en este concurso con sólo llenar el correspondiente cupón, el que debe ser remitido bajo sobre a esta administración, Avenida de Mayo 769, antes de las 12 de la mañana de cada reunión, indicando en el sobre "Concurso hípico".

Los premios a que pueden hacerse acreedores los aficionados son los siguientes:

1.o Dos cajas de cigarrillos "Intransigentes" al que indique 5 ganadores.

2.o Cuatro cajas de cigarillos "Intransigentes y una docena de fotografías del interesado o de la persona que él indique, al que acierte 6 ganadores.

3.° Varios objetos valiosos, que elegirá el favorecido al que indique 7 ganadores.

4.° Un cronómetro de oro 18 quilates al que indique 8 ganadores, premio que como los anteriores, otorgarán los cigarrillos "Intransigentes".

En todos los casos debe indicarse el nombre del caballo y no el del stud, no tomándose en cuenta la carta que no llene este requisito.

Todas las reuniones, a las 12 de la mañana, se procederá a cerrar y lacrar todas las cartas recibidas, para abrirse al día siguiente a la misma hora, acto que podrá presenciar todo el que se interese por ello.

El envío de las cartas es sin límite; el catedrático puede hacer todas las combinaciones que quiera, siempre que se ajuste a las reglas establecidas por este concurso.

Una misma persona no podrá optar a dos premios en una misma reunión, tomándosele en cuenta, a los efectos de este concurso sólo a la carta que marque mejor punto:

CUPON

De "La Epoca"

HIPODROMO ARGENTINO

Reunión del domingo 19 de marzo de 1916

Primera carrera .. ..

Segunda carrera .. ..

Tercera carrera .. ..

Cuarta carrera .. ..

Quinta carrera .. ..

Sexta carrera .. ..

Séptima carrera .. ..

Octava carrera .. ..

Nombre .. ..

Domicilio .. ..

EXTRA

ARMADOS DE 40 CTS.

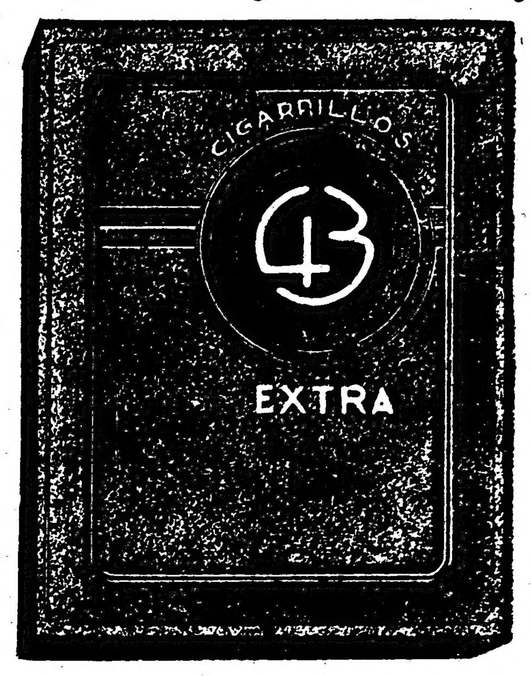

ES EL GRAN CIGARRILLO FINO

Nuestro concurso hípico

8.500 CUPONES

UNA CARTA CON OCHO GANADORES

Sigue nuestro concurso hípico con el mayor de los éxitos; aumentan cada día los cupones recibidos que ya han llegado a la crecida suma de 8.500, en 3.600 cartas.

El acierto de los concurrentes ha sobrepasado todo cálculo, puesto que no hay aficionado que por más optimismo piense indicar los ocho ganadores de una reunión.

Un señor G. González, domiciliado en la calle J. M. Palaa 363, de Avellaneda, se ha permitido el lujo y el atrevimiento, — porque no hay duda que es una osadía ilimitada, — de acertar los ocho ganadores de la reunión de ayer, aún con dividendos de 28 pesos y cayendo derrotados favoritos de 19.000 boletos.

Necesariamente hemos de divulgar a dicho señor porque es acreedor a la mayor popularidad... y a un cronómetro de oro que pasará a recoger por nuestra administración una vez que haya recibido el aviso que acostumbramos enviar como práctica comprobación.

Supondrá el lector que nuestra admiración fué inenarrable al revisar el cupón del afortunado señor González; no se ha dado un solo caso en los diarios que dedican preferente atención al desarrollo de nuestro turf, ninguno hasta ahora ha logrado pronosticar ocho ganadores, contando seguramente con una información más amplia y la necesaria para realizar tal hazaña.

En los 8.500 cupones se han hecho ademas acreedores por su acierto los siguientes señores:

Con seis ganadores: A. Inocente (Villa María); M. Defilippi, Santiago del Estero 1838; con cinco ganadores: Serafín Restani, Colodrero 2620; A. González, J. M. Palaa 362; E. Dickmann, stud General Fox; C. Monteverde, Caseros 827; A. Silva, Congreso y Obligado, y Roberto Ariuna, Paraguay 2463.

GUILLERMIN

Un triunfo sugestivo

Para la gran mayoría ha sido una verdadera sorpresa el triunfo de este potrillo del entraineur Ramón Garrido.

La forma como se ha impuesto el hijo de Duarte no deja lugar a dudas sobre su superioridad, y además hay que ver la seguridad que tenía su entraineur y propietario sobre el exito de su potrillo.

Nos tocó colocarnos a su costado en momentos que iba a definirse la contienda, y nos dijo: "Si mi potrillo larga bien, no me lo pueden ganar. Por los ejercicios que tengo, lo creo capaz de marcar abajo de 58" los 1.000 metros".

No terminaba de hacer esta declaración nuestro ex gran jockey cuando el señor Lerena puso en movimiento al grupo, y a los pocos instantes la palabra del que fué popular en su época se confirmaba: Guillermín galopaba al frente con toda desenvoltura, cruzando el disco con tres cuerpos de ventaja y sin inquietarse para nada de sus contrarios.

Muchos no creerán en el porvenir de este potrillo, pero de lo que puede ser capaz Duarte ya tenemos el ejemplo con Calambour.

ENTRETENIDO

El defensor del stud El Talar fué nuestro favorito y no estamos disconformes con la figuración que ha tenido, máxime estando al tanto de algunos contratiempos que forzosamente han de haber contribuído para que no hiciera la carrera que de él esperábamos.

El jockey Domingo Tortérolo declaró después de la prueba que el potrillo a los pocos metros de la largada se tocó y que este contratiempo le originó unas heridas que le molestaban, siéndole imposible por estas causas hacerlo emplear, pues el hijo de El Chacho en vez de presentar lucha disparaba para afuera.

Hay que tener en cuenta, también, que Entretenido hace veinte y cinco días había estado con 40 grados de fiebre y que todo ha contribuído para que no pudiera poner de manifiesto las altas calidades que le atribuímos.

En buenas condiciones el pensionista de Pedro P. Carabajal es un enemigo temible, aún para el ganador del clásico Kemmis.

PALPALA

Por fin ha hecho su debut este hijo de Orinoco, del cual se habían dado los más favorables informes. A propósito de sus probabilidades en la carrera decíamos:

"Nadie puede adivinar los motivos de por qué no hizo su debut en la reunión del jueves este potrillo.

Lo único que podemos decir es que Palpalá hoy dirigido por Domingo Torterolo hizo un apronte de 600 metros como para ganar cualquier carrera que dispute".

El resultado ha sido tal cual lo preveíamos y si no fué nuestro favorito ha sido debido a que en su caballeriza no daban seguridades sobre su presencia.

BOSCH

Por lo visto a pesar de haber ganado y de haber repetido en el match su carrera, nadie ha querido creer ayer en el hijo de Jardy y ha vuelto a ganar pagando un dividendo por cierto injustificado.

Bosch tiene para el jueves una carrera muy favorable en el premio Remate y a pesar del grueso del pelotón lo creemos capaz de volverse a imponer.

TOLBIAC

El pupilo del stud La Celina merecía mucha confianza a su ecurie en el clásico Guillermo Kemmis, pero en el transcurso de la carrera el dolor de las sobrecañas le hizo perder energías. Con todo, creemos que el hijo de Greenan y Trágica una vez curado de sus males, ha de ser un potrillo regular y que alternará con éxito entre los productos de su generación.

CARABELA

Llamó la atención el buen estado en que fué presentada la hija de Cyllene y si no hubiese tenido tan mala colocación en el transcurso de la carrera su figuración hubiese sido mucho mejor.

Por estas razones creemos que en su nueva presentación la pupila del stud Don Gonzalo ha de producir una performance superior.

Tal es el concepto que nos merece Carabela, a la que creemos como un elemento útil a su caballeriza.

SU ALTEZA

Esta hija de Your Majesty después de haber hecho en sus primeras presentaciones en público algunas carreras favorables, se ha pasado después un año entero fracasando y no se contaba razón para ello, pero siempre dudándose de un remo trasero y esto ha tenido su confirmación ayer por haberse rengado durante el transcurso de la cuarta carrera.

KRONDORF

Es realmente sensible que el hijo de Cyllene haya quedado parado al levantarse las cintas en la carrera que ganase Bosch, porque de no haberle ocurrido ese percance su figuración hubiese sido otra a buen seguro.

El pupilo del stud Don Gonzalo merecía ilimitada confianza a su caballeriza y lo recomendamos para cuando vuelva a ser presentado porque, como decimos, es bastante regular y no ha de hacer mala carrera.

LA RATITA

La cura de la excelente hija de Old Man se va prolongando más de lo creíamos. Después de haber recibido un cáustico sin haber producido el efecto necesario, ayer ha vuelto a ser curada y según parece con mejor resultado, pues afirmaba con más seguridad la pata.

Sería de desear que la pupila del stud Los Rosales continuara bien para así estar en condiciones de incorporarse a las carreras clásicas.

LOS JOCKEYS

Los ganadores de los clásicos Casares y Kemmis, dirigiendo a Doña Alda y Guillermín, no tuvieron necesidad de lucir mayores habilidades.

Enrique Saavedra, piloto de la pupila del stud Zubiaurre, largando bien tenía suficiente; Doña Alda posee ligerezas como para imponerse sola, sin necesidad de la dirección de su jockey, que no por eso debemos olvidar en cambio citarlo especialmente como uno de los "héroes" de la reunión.

Olaverie, jockey de Guillermín, podíamos repetirle los mismos párrafos que el anterior, pero más modesto y menos afortunado en su nombre pediremos la ayuda de la caprichosa suerte que a veces o casi siempre mejor dicho, olvida a quienes necesitan de su amparo.

Luego de los "maestros" Torterolo se impuso fácilmente con Palpalá, Arcuri obtuvo una lucida victoria con nuestro favorito Evoé, y Englander cruzó el disco triunfante dos veces dirigiendo a Lamas, J. Full Hand.

Inició la reunión el aprendiz Benvenutti con la injusta sorpresa de Bosch, y la cerró Quinteros que en la dirección de Chilca estuvo lo necesariamente eficaz.

PREMIOS CASTELLI Y CRIADORES

Han ratificado su inscripción en estos premios a disputarse el próximo domingo, los siguientes animales:

Premio Castelli, distancia 2.200 metros — Evoé; Aguerrido; Proteo; Trésor; Colmenar; Campanazo; Sombrío; Polavieja; Radiant; Diamant; Pas-si-Mal; Wotan.

Premio Criadores, distancia 1.400 metros — Porteña; Petite Chose; Canora; Felpilla; Diosa; Pas-si-Mal; Insula.

LA FLECHE

Esta hija de Jardy fué en una ocasión nuestra favorita y no corrió debido a que le aparecieron sobrecañas.

Restablecida de ese contratiempo, la pupila del stud 26 de Enero hizo su rentree ayer en una carrera algo difícil, pero alcanzando a tener una figuración que nos permite desde ya vaticinarle un próximo triunfo.

La Fleche tiene como característica una velocidad tan extraordinaria que en cualquier carrera saca respetable ventaja ni bien se levantan las cintas.

LOS HIJOS DE YOUR MAJESTY

La primera produccion del padrillo de "Punta Lara" en la Argentina ha sido un fracaso, pero para ello han contribuído factores importantísimos que ya son bien conocidos por los aficionados.

Your Majesty el año que llegó a ésta, hizo dos servicios de montas y esto agregado a la nerviosidad que trasmitió a sus productos, originó una producción deficiente.

Esto no disminuyó en lo más mínimo su valor, pues si en Europa había producido bien, no debía temerse de que fracasara en el haras del sebor Castells.

En el año actual sus productos se han iniciado con el mejor de los éxitos, pues habiendo sido presentados, Doña Alda y Nanná que abandonaron la categoría de perdedoras con entera facilidad, les ha correspondido en la reunión de ayer ocupar el primero y segundo puesto en el premio clásico Casares.

Tenemos entendido que entre los productos a debutar los hay muy buenos y algunos de ellos como ser Mangoré y Sangre Azul del Don Gonzalo y otro al cuidado del entraineur Francisco Orezzoli de nombre Oro y Azul que son "las cartas" de sus respectivas caballerizas, sin contar con dos que se alojan en el stud de Eduardo Elnen que van despacio, pero que son toda una promesa.

Your Majesty a nuestro juicio está llamado en la presente temporada a tener una figuración importantísima en la estadística, porque los triunfos de ayer se han de suceder con mucha frecuencia.

EVOE

Una rentree brillante

Indudablemente en el stud Alvear la máquina está muy bien montada y allí todo marcha como reloj, el entraineur y jockey de tan importante caballeriza son todo una garantía en el desempeño de sus funciones y han de darle muchos días de gloria a los populares como simpáticos colores, prestigio bien adquirido en las pistas, con la actuación de sus campeones, como pueden comprobarlo los nombres de Eclair, Charming, Aldeana, Charley, Dijital, etc., etc.

La rentree de Evoé en la reunión de ayer viene a poner de manifiesto una vez más la certeza que allí se tiene en la chance de sus pupilos y como somos unos convencidos de lo que decimos, fuimos de los pocos que pronosticábamos el triunfo del hijo de Old Man, seguimos que con el estado que tenía difícilmente caería vencido por Radiant, considerado su más serio enemigo. Por otra parte el jockey Arcuri ha confirmado totalmente nuestros justos juicios de que bien merece compartir los honores de la supremacía entre sus colegas, conjuntamente con Domingo Torterolo, a quien ha vencido innumerables veces en luchas de las más interesantes.

Evoé volverá a ser presentado en público el próximo domingo en el clásico Castelli, donde tiene grandes probabilidades.

HIPODROMO ARGENTINO

Programa oficial para la reunión a efectuarse el jueves 16 de marzo de 1916:

Primera carrera

Premio Barraquero (carrera de vallas) — Handicap para todo caballo de 3 años y más edad. Premio $ 2.500 al 1.o, 250 al 2.o y 100 al 3.o. Entrada $ 25. Distancia 4.000 metros.

1	Semper Idem	77	6	Regaterín	71
2	Fox	77	7	Lay	69
3	Chulo	71	8	Bracconnier	69
4	Sibarita	67	9	Betis	63
5	Cráter	71			

Segunda carrera

Premio Diorita — Para potrancas de 2 años que no hayan ganado. Peso 56 kilos. Premio $ 4.000 a la 1.a, 400 a la 2.a y 100 a la 3.a. Entrada $ 40. Distancia 1.000 metros.

1	Charming Hope	56	9	Miss Tonta	56
2	Fresquilla	56	10	Ash	56
3	Vuelta y Media	56	11	Nube	56
4	Revelación III	56	12	Falerna	56
5	Náyade	56	13	Paulita	56
6	Quinua	66	14	La Mistinguet	56
7	Sirena IV	56	15	Lady Derby	56
8	Piedad	56			

Tercera carrera

Premio Fetiche — Para potrillos de 2 años que no hayan ganado. Peso 56 kilos. Premio $ 4.000 al 1.o, 400 al 2.o y 100 al 3.o. Entrada $ 40. Distancia 1.000 metros.

1	Milord	56	4	Cruz Diablo	56
2	Ceferino	56	5	Miquelón	56
3	Parigot	56	6	Bon Homme	56

Cuarta carrera

Premio Remate — Para todo caballo de 3 años que no haya ganado Premio a Venderse. Base $ 6.000. Peso 58 kilos. Descargo de 1 kilo por cada $ 500 menos de la base del excedente sobre la misma mitad al 2.o y mitad al fondo de socorro de cuidadores y jockeys. Premio $ 4.000 al 1.o, 400 al 2.o y 100 al 3.o. Entrada $ 40. Distancia 1.500 metros.

1	Bosch	53	15	Aspirante	48
2	Herodias	52	16	Fels	48
3	Desventura	52	17	Piedra Movediza	47
4	Zángano	52	18	Redención	47
5	Gallipavo	52	19	Isoca	47
6	Dosél	52	10	Curupí	47
7	The Libel	52	21	Orene	46
8	Su Alteza	51	22	Cebada	46
9	Fidelio II	51	23	Orviola	46
10	Beryl	50	24	Sultanella	46
11	Old Green	50	25	Mariucha	46
12	Barbada	48	26	Vizcacha	46
13	Kota	48	27	Salvatierra	46
14	Guitry	48			

Quinta carrera

Premio Troyano — Handicap para todo caballo de 3 años ganador, que no haya ganado más de 100.000 pesos, limitado entre 62 y 50 kilos. Premio $ 5.500 al 1.o 550 al 2.o y 100 al 3.o. Entrada $ 55. Distancia 1.800 metros.

1	Floripar	61	6	Sunday	50
2	Decidida	58	7	Matchbox	50
3	Farol	58	8	Socarrona	50
4	Farruco	54	9	Colmenar	50
5	Full Hand	50			

Sexta carrera

Premio Rancé — Para todo caballo de 4 años y más edad que no haya ganado más de $ 25.000. Peso 45 kilos. Recargo de 1 kilo por cada $ 2.000 o fracción mayor de $ 1.000 ganados. Premio $ 4.500 al 1.o, 450 al 2.o y 100 al 3.o. Entrada $ 45. Distancia 1.500 metros.

1	Uriburu	55	6	Beleno	52
2	Lamas	54	7	Ermita	51
3	Trabuco	54	8	Cuatrero II	50
4	Riparia	54	9	Black Ronald	47
5	Novedad	52			

Séptima carrera

Premio Chasque — Handicap para todo caballo de 3 años y más edad ganador de más de $ 15.000. Premio $ 4.500 al 1.o, 450 al 2.o y 100 al 3.o. Entrada $ 45. Distancia 1.600 metros.

1	Escándalo	60	5	Royal Drop	52
2	Proteo	58	6	Cantarina	49
3	Pichuleo	53	7	Perjura	48
4	Tejuela	53			

Octava carrera

Premio Dijital — Handicap para todo caballo. Premio $ 5.000 al 1.o, 500 al 2.o y 100 al 3.o. Entrada $ 50. Distancia 2.200 metros.

1	Majestad	49	7	Winer	45
2	Perfidia	49	8	Los Angeles	44
3	Inquisición	46	9	Leónidas IV	44
4	Tamandaré	46	10	Juliano	44
5	Peñasco	45	11	Penitenta	40
6	Piélago	45			

DANDALO

Ha caído derrotado, pero lo ha sido con todos los honores. La carrera del propio hermano de Diosa ha sido muy buena y mucho merece elogiarse el grado de preparación que había alcanzado, siendo a nuestro juicio de lo más completo.

El hijo de Saint Wolf ha de obtener muy buenos triunfos durante la temporada, aptitudes no le faltan.

SANDRINGHAM

Vale muy poco este pupilo del entraineur Luis Cassino, pero también es cierto que tiene muy poca suerte. Ya van dos carreras consecutivas en las que entra segundo y lógico sería que le correspondiera una victoria.

CALAMBOUR

Un serio contratiempo

Al disputar el handicap de los otros días el valiente hijo de Duarte se sintió de una mano, atribuyéndose en el primer momento a la herradura, pero más tarde se comprobó que se trataba de una dolencia delicada, por cuya causa lo vió el veterinario, quien el sábado le enyesó una mano.

LOS VENCEDORES DE AYER

Sumas ganadas

Nombres	Antes	Ayer	Total
Bosch	400	4.000	4.400
Bicarbonate	1.300	400	1.700
Dondiego	500	100	600
Palpalá	—	4.500	4.500
Ojo Bravo	400	400	800
La Fleche	—	100	100
Lamas	12.850	4.000	16.850
Charlotte	11.105	400	11.505
Carreras	8.400	100	8.500
Full Hand	9.075	4.500	13.575
Sandringham	6.350	450	6.800
Bataclán	5.000	100	5.100
Doña Alda	4.000	8.000	12.000
Nanná	4.200	800	5.000
Ortiguita	4.000	400	4.400
Guillermín	4.000	8.000	12.000
Dándalo	4.000	800	4.800
Entretenido	4.000	400	4.400
Evoé	51.4000	4.500	55.900
Radiant	57.250	450	57.700
Banderaló	41.750	100	41.850
Chilca	15.100	5.000	20.100
Tarija	9.300	500	9.800
Voluntad	14.900	100	15.000

HANDICAPS

Asignación de pesos para la reunión a efectuarse el domingo 19 de marzo de 1916

Séptima carrera, distancia 1.600 metros — Melik 62 kilos; Normando 55; Grey Eyes 54; Eureka III 53; Beethoven 50; Sin Humo 4[illegible]; Royal Drop 47; Chiribiribí 44; Matatías 4[illegible]; Persil 42; Ermita 41; Itaty 40; Bonci 40; Fulana 40; Cebada 40; Full Hand 45.

Octava carrera, distancia 2.800 metros — Teruela 58 kilos; Gosse 52; Repique 52; Voluntad 51; San Luis 51; Sincera II 50; Leónidas IV 47; Testún 47.

LA CARRERA DE MAJESTAD

El entraineur Vicente Fernández nos pide que por intermedio de nuestro diario demos a conocer que no ha quedado conforme con la carrera de Majestad, considerando que el hijo de Your Majesty no ha querido emplearse y que el próximo jueves le hará cumplir su compromiso en la última prueba del programa dirigido por el jockey oficial de la caballeriza, con quien Majestad ya ha obtenido dos victorias y que si llegara a fracasar le daría un reposo.

MIMI PINSON

Esta potranca merecía a su entraineur ilimitada confianza y consideraba casi imposible que se la pudieran vencer. Sin embargo nosotros poníamos en duda el resultado favorable debido al estado de nerviosidad de la hija de Pearl River, tanto que se vieron precisados a ensillarla en el stud y traerla en esas condiciones hasta el hipódromo.

A nuestro juicio eso ha influído para que la potranca se sintiera molesta, tanto que momentos antes de la carrera pretendía echarse en el paddock.

La mayoría opina que si no se consigue modificar el temperamento de esta potranca, difícilmente hará campaña.

CHILCA

Ha resultado la ganadora del handicap final de ayer, y como era considerada una de las buenas candidatas, más aún llevando una buena monta, el publico la tuvo especialmente en cuenta.

La hija de Rosales bien preparada se impuso fácilmente contra tan insignificantes contrarios, falalndo Majestad que era el mas indicado para ganar la carrera.

NOTICIAS GENERALES

Palpalá—

Debutó obteniendo una fácil victoria.

Es hijo de Orinoco y Pretty Dolly. Procede del haras Pelayo y no fué vendido, habiéndose lo reservado su criador.

Palpalá reaparecerá el domingo próximo en una carrera de ganadores.

Los de los clásicos Casares y Kemmis—

Doña Alda que debutando ganó su primer carrera y ayer el clásico Carlos Casares también con facilidad, procede del haras Punta Lara, y como ya dijimos al salir de perdedora fué adquirida en 13.500 pesos por el stud Zubiaurre, habiendo ganado hasta la fecha 12.000 pesos en premios.

La hija de Your Majesty hará su rentree en el clásico Santiago Luro de 1.200 metros el 23 de abril.

Guillermín, como la anterior, es ganador también de las dos únicas carreras que ha disputado y ha dejado ayer establecido superioridad sobre sus contrarios al adjudicarse en forma holgada el clásico Guillermo Kemmis.

El hijo de Duarte reaparecerá el 9 de abril en el premio Lavalle de 1.100 metros.

Los entraineurs—

Los caballos ganadores están al cuidado de los siguientes entraineurs: José Bentancourt, de Bosch y Doña Alda; Juan Torterolo, de Palpalá; Bartolomé Olivieri, de Lamas; Pedro Zanzottera, de Full Hand; Ramón Garrido, de Guillermín; Felipe Vizcay, de Evoé; Fructuoso P. País, de Chilca.

Lo vendido—

Entre ganador y placé la venta ascendió a 358.559 boletos.

Dr. FERNANDO DEGIOVANNI

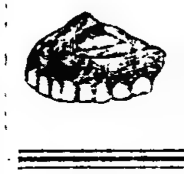

[illegible] clínica del hospital [illegible] de Europa con los [illegible] adelantos.

— 481 CALLAO 481 —

d. p. m.

Automóviles y carruajes para paseo

SERVICIOS FUNEBRES

IRIBARNE & Cía.

Casa central: TACUARI 344

TELÉFONOS: U. Telef. 446 y 7313, Libertad — Coop. 682, Central

NO CONFUNDIR

AVISOS FUNEBRES

ENTIERROS

† FELIPE A. LLAVALLOL — (q. e. p. d.) Falleció el 13 de marzo de 1916, confortado [illegible] los auxilios de la santa religión y la bendición papal. — Su esposa, Ernestina Ortiz Basualdo de Llavallol, sus hijos, Ernestina Ll. de Acosta, Felipe E., Luis M., Inés Ll. [illegible] María Elena Ll. de Rodríguez Larreta, sus hijos políticos, Eduardo Acosta, Francisco [illegible] y Horacio Rodríguez Larreta; sus nietos, su hermana Gertrudis Llavallol; su hermana política, Luisa Ortiz Basualdo; hermanas políticas, sobrinos y demás deudos, invitan a sus relaciones a conducir sus restos al cementerio del Norte, [illegible] martes 14, a las [illegible] a. m. — En la iglesia de Nuestra Señora del Pilar se dirá una misa de cuerpo presente, a las 10 de la mañana. — Casa mortuoria [illegible] Viamonte número [illegible].

† MIGUEL COSTA, [illegible] del partido de [illegible] Chica. — (q. e. p. d.) — Falleció en Sierra [illegible] el 12 de marzo de 1916. — Su esposa [illegible] P. de Costa, sus hijos Miguel, Mauricio, Lucía, [illegible], Sixto, María Emma, Pastor, Rosa y Alda; hermana Luz Costa de Ferreyra, sus hermanos [illegible] Agustín Lanata y Juan Peirer, sus sobrinos y demás deudos invitan a sus relaciones a [illegible] los restos del extinto al cementerio de Olavarría, [illegible] martes 14 a las 9 a. m. Casa mortuoria, [illegible] Chica.

MISAS Y FUNERALES

† LORENZO CALDUMBIDE. — (q. e. p. d.) Falleció el 14 de marzo de 1915. — Su [illegible] América Eulalia Scalabrino de Caldumbide, [illegible] a sus parientes y relaciones a las misas de [illegible] de año que en sufragio de su alma se celebrarán en la iglesia de la Inmaculada Concepción, el martes [illegible] de marzo, de 7 a 10 a. m. — Favor que agradecerá.

† BERNARDO BOZZANO. — (q. e. p. d.) [illegible] el 14 de marzo de 1915. — La familia invita a sus relaciones al funeral de cabo de [illegible] 14 de marzo, [illegible] Sacramentado. Co[illegible]

† JOSE MA[illegible] (q. e. p. d.) — [illegible] Su esposa, [illegible] demás deudos [illegible] que se celebrará [illegible] descanso de su [illegible] la iglesia de San Pedro Telmo, a las 10 a. m. [illegible] se despedirá por tarjeta [illegible] a las 7 a. m., en [illegible]

† LORENZO CALDUMBIDE. — (q. e. p. d.) [illegible] de 1915. — Su [illegible] América Eulalia Scalabrino de Caldumbide, [illegible] a las misas de [illegible] alma se celebrarán [illegible] mañana [illegible] Favor que [illegible]

† DOMINGO [illegible] CATALINA V. DE [illegible] Fallecieron el [illegible] de febrero de 191[illegible] Sus hijos [illegible] Domingo, Rosalia P. de Rava, y José [illegible] sus hijos políticos José [illegible] Hipólita M. de Palma [illegible] L. de Palma [illegible] invitan a sus [illegible] en sufragio de [illegible] el miércoles [illegible] celebrarán. Unica [illegible]

† JUAN DANTE. — (q. e. p. d.) — Falleció el 12 de marzo de 1915. — Su esposa María [illegible] de Dante, sus hijos Guillermo, Angela D. [illegible] María, Catalina D. de Gnecco, Juan [illegible] José, [illegible] Argentina sus hijos políticos [illegible] Andrés Mereines y Angel Gnecco, sus nietos, [illegible] hermanos [illegible] y demás deudos [illegible] a sus relaciones al funeral de cabo de año que por el eterno descanso de su alma se oficiará en la iglesia de San Juan Evangelista, mañana 14 de marzo, a las 10 a. m. Favor que se agradecerá. [illegible] lo se despedirá por tarjeta.

CAJA POPULAR DE AHORROS de la Provincia de Buenos Aires

EMISIONES a sortearse en el mes de MARZO

Marzo. Día 15: Emisión 237 $ 20.000 — Marzo Día 22: Emisión 238 $ 20.000

Marzo. Día 29. Emisión 239 $ 20.000

Del premio mayor se deducirá el 5 % para premiar el número anterior y posterior

TODAS DE 25 MILLARES

CASA MATRIZ: Calle 45 número 581, LA PLATA

Oficinas en Buenos Aires: RIVADAVIA 1392

13 14 21 y 28

DEPORTES

FOOTBALL

Asociación Argentina de Football

—

SAN ISIDRO v. GIMNASIA Y ESGRIMA

Ayer a la tarde, en San Isidro, se llevó a cabo este partido de primera división, que había despertado entusiasmos entre los aficionados, dada la calidad de los jugadores que actuaban en la lucha.

A las órdenes del referee D. E. Lanusse y ante numerosa concurrencia, los teams se alistaron en la siguiente forma:

San Isidro: C. T. Wilson; N. González del Solar y A. Marini; C. Pérez, B. Janón y G. Badaracco; F. Serra, J. Malbrán, C. Janau, L. Aletta y C. Bincaz.

Gimnasia y Esgrima: J. Sagastume; A. Rumbo y A. Reparaz; J. Bertani, A. H. Molfino y C. Bertonini; C. Aguilar, C. S. Iraola, M. Hiller, J. Pedacci y J. R. Pasos.

Janón dió el puntapié inicial, adquiriendo el juego marcado interés.

Apenas habían transcurrido cuatro minutos de juego, cuando M. Hiller se acerca al arco y envía un shot que Wilson aleja, pero cayendo cerca, la obtuvo J. Pedacci, quien abre el score gracias a un potente tiro, señalando el primer y único goal para su bando.

Los forwards de San Isidro hicieron sentir continuos avances hacia la valla de Gimnasia, logrando a los 20 minutos obtener el empate, por intermedio de un tiro de Malbrán.

Continuando en la ofensiva, San Isidro consigue aumentar ventajas mediante un corto tiro de Alzúa, después de un breve amontonamiento.

Al finalizar el encuentro, el score marca el siguiente resultado

San Isidro	2
Gimnasia y Esgrima	1

PORTEÑO V. INDEPENDIENTE

En el field que este último posee en Avellaneda jugóse ayer este match amistoso ante una numerosa concurrencia.

Porteño presentóse a la lucha con varios jugadores de divisiones inferiores, no obstante lo cual venció a su rival, aunque por un score ínfimo.

Llamados los teams por el referee Mac Carthy a las 4 y 10, se alistaron en la siguiente forma:

Porteño: O. Vanini; R. González Escarra y [illegible]; L. Bestued, A. Ayala y J. Medina; [illegible] Galup Lanús, M. Oliva, E. Fernández, N. [illegible] y P. Polimeni.

Independiente: A. Míguez; A. Ferro y R. [illegible]; J. Cánepa, F. Sande y J. Ventureira; [illegible]olo, J. Zavaleta, J. Cechi, A. Arroyuelo y [illegible]eano.

El team visitante inició el juego, llevando [illegible]que que Sande alejó.

Los 5 minutos de iniciado el partido, Porteño consigue, al recibir un centro de Galup [illegible] vencer a Míguez, mediante un tiro [illegible]y esquinado, anotando el goal que dió [illegible]nio a Porteño.

[illegible]nte el transcurso de este período, Independiente dominó a su rival, saliendo éstos [illegible]debido a la eficaz actuación de su [illegible]alla O. Vanini.

En el dominio de Independiente, terminó [illegible]mera parte, sin modificaciones en el score.

En el segundo tiempo, los forwards del [illegible]xcido pasaron a la ofensiva, dando [illegible] a la defensa de Porteño que actuó con [illegible]to.

Al finalizar el match, el score era el siguiente:

Porteño	1
Independiente	0

HURACAN V. ATLANTA

El match amistoso que estos dos teams jugaron ayer, se distinguió por la falta de entusiasmo, notado en todo el transcurso del partido.

El referée señor S. Profumo alistó los teams de la siguiente manera:

Huracán: J. Grillo; A. Alberti y A. Palacios; J. C. Chiarante, M. Basadone y P. Martínez; E. Acevedo, J. Laguna, A. Merino, M. Carredi y L. Caldera.

Atlanta: E. Boinches; M. Llesa y J. Ceppi; [illegible] Valentini, A. Devecini y A. E. Fredes; J. [illegible]onti, E. Votta, C. Chevez, A. Perazzo y C. [illegible]ró.

Durante el primer período, el juego se caracterizó por un constante dominio de parte de Huracán, notándose además buenos avances de Atlanta, encabezados por Totta y Chevez.

En el segundo tiempo, los forwards de Huracán, a pesar de tener en contra el viento, atacó constantemente obteniendo a los 5 minutos su primer tanto. Acevedo al terminar un esfuerzo individual dirigió un centro, Fredes y Laguna se precipitaron para obtener la pelota, comentiendo el primero un hands. Laguna se encargó de dirigir el puntapié final, anotando de este modo el primer tanto para su bando.

Por hands de Ceppi, el referée acordó un nuevo puntapié final que Laguna aprovechó para batir a Bolínches por segunda vez.

Poco después finalizó, el encuentro con el siguiente resultado:

Huracán	2
Atlanta	0

QUILMES V. ESTUDIANTES PORTEÑOS

El partido jugado en el field del primero, se caracterizó por una pronunciada ausencia de cohesión en las líneas de fowards. El match resultó completamente deslucido, terminando sin existir ni vencedor ni vencido.

A las 3 p. m., bajo las órdenes del referée señor Beeck, se alistaron los teams en la siguiente forma:

Estudiantil Porteño: A. Rodo; J. Garaza y J. E. Benítez; E. Mattorzi, G. Romero y F. Basurto; J. M. Roggers, F. Pisa, J. Pisa, M. Minaberry y A. Bellinzona.

Quilmes: C. F. Pearson; A. Cerrutti y J. D. Brown; H. Reid, J. Pollini y E. Durante; P. Sinclair, A. Elmeas, P. Raggi, B. Ibáñez y E. M. Salusi.

El cuadro visitante atacó en varias y repetidas ocasiones al arco de Quilmes defendido por Pearson. A los 25 minutos de juego, Minaberry pasó al centro la pelota, que Rogers recibió, enviando un fortísimo tiro, salvando bien Pearson

El segundo período que fué de 30 minutos, se caracterizó por un ligero domino de parte del cuadro local, sin conseguir empero abrir el score

Al finalizar el match, el score inscribió el siguiente resultado:

Quilmes	0
E. Porteño	0

ESTUDIANTES V. SAN LORENZO DE ALMAGRO

Este partido se jugó ayer en Palermo, en el field de los primeros, resultando movido y lucido.

Durante el primer período, el team local ejerció una ligera supremacía, obteniendo una ventaja que su rival descontó en el segundo tiempo.

A las órdenes del referee D. V. Oury, los cuadros se alistaron de la siguiente manera:

San Lorenzo de Almagro: J. Coll; J. Saccardo y F. Coll; J. Monti, F. Monti y N. Romero; F. Etchegaray, E. Fernández, J. Garardo, G. Urio y L. Gianella.

Estudiantes: E. Roffo; J. Pomiró y J. C. Roffo; M. Madero, A. Mallen y Alberto Pawlosky; L. Brownas, M. de la Barrera, A. Maizteguí, Alejandro Pawlosky y A. Ochandio.

A los 11 minutos de juego, Alejandro Pawlosky anotó el primer tanto para su bando, anulando la intervención de J. Coll.

A los 35 minutos obtuvo Estudiantes un nuevo goal, marcado por el mismo jugador. San Lorenzo de Almagro no se desanimó y a los 2 minutos, por intermedio de Urio, consiguió su primer tanto.

Maiztegui, a los 40 minutes, anotó el tercer tanto para Estudiantes, mediante un tiro corto.

Los visitantes, en el segundo tiempo atacaron en forma halagadora, obteniendo un nuevo tanto, gracias a un tiro de Facardo. Ochandio, aprovechando una salida de Coll, a los 18 minutos anotó el cuarto tanto para Estudiantes. San Lorenzo, por intermedio de Urio y Fernández, marcaron dos nuevos tantos a los 27 y a los 30 minutos, consiguiendo el ansiado empate. Ochandio marcó el quinto tanto a los 40 minutos. A los 43 minutos, cuando se descontaba el triunfo de los locales, Etchezarav, mediante un tiro cruzado, igualó posiciones.

Terminó el match con el resultado siguiente:

Estudiantes	5
S. Lorenzo de Almagro	5

El martes próximo, 14 del corriente, a las 4 p. m., en el local de esta institución, calle Reconquista 316, se procederá al sorteo de los fields, en que deberán llevarse a cabo los primeros encuentros oficiales de la próxima temporada. A este sorteo deberán concurrir los delegados y secretarios de los clubs afiliados a esta institución.

Deportes varios

AVIACION

SUS PROGRESOS

Para los que siguen de cerca la evolución del aeroplano, no hay duda que a consecuencia de los progresos recientes en la seguridad y regularidad de los aparatos, la aviación ha entrado en una nueva fase.

Estos progresos, la utilidad de la aviación y otros muchos asuntos, todos ellos relacionados directa o indirectamente con este problema, los podemos observar a simple vista, en el desarrollo de la actual sangrienta guerra europea, en la cual la aviación se ha impuesto realmente.

El automovilismo y la aviación, siendo locomociones hermanas, es lódico preverles un desenvolvimiento similar y si no se puede pronosticar aún para mañana la era de los aéreos-taxímetros y de los autobús-aéreos, puedese y débese sin embargo descontarse la de los aéreos de sports y de turismo, que la aviación militar nos prepara.

Sportsman, amateurs, cada día más numerosos, nos muestran el camino a seguir; paseando a su voluntad por el vasto cielo, viajando ya sea por necesidad o placer, sobre magníficos panoramas, haciendo participar de las intensas emociones de esos viajes a un buen número de entusiastas pasajeros.

A la legión de turistas de mañana, convienesle desde ahora, puertos de arribo, donde encontrarán comodidad y confort, tanto para ellos como para sus aparatos.

Sin duda alguna, continuando los progresos en forma gigantesca como actualmente, esa era tan ansiada, no estará muy lejana. Entonces nos será dado presenciar un espectáculo altamente hermoso y que nos llenará de asombro.

LUIS OMAR PAGE

Próximas exhibiciones

El sábado próximo pasado nos visitó en nuestra mesa de trabajo el audaz aviador chileno Luis Omar Page, que tan célebre se ha hecho, gracias a los triunfos que ha conseguido en su patria, en Francia y en Bolivia, países estos en los cuales efectuó exhibiciones públicas brillantísimas y que repetirá entre nosotros.

Luis O. Page en su carrera aeronáutica ha conquistado celebrados triunfos y una popularidad hárto conocida.

Del dominio público son los vuelos que realizó en su país natal, de noche, siendo el primer sudamericano que efectuara esta clase de

vuelos, que exige un piloto arrojado y sereno, cual lo es Page.

Quiso ser maestro de alta acrobacia y lo fué, lo es. En Chautefort (Francia) fué donde adquirió su fama y su escuela. De primera intención realizó allí 10 loopings consecutivos, triunfando admirablemente.

Volvió entonces a su patria, donde realizó extensas jiras, partiendo luego hacia Bolivia, donde consiguió volar, después de varios fracasados vuelos de otros aviadores que intentaron volar allí. La dificultad que encierra para el aviador esta nación es bien grnde, dada su elevada altura sobre el nivel del mar (4.000 metros), azotada constantemente por fuertes vientos, y él voló y triunfó.

En su corta carrera de acróbata ha realizado ya la friolera de ochocientos loopings, lo que es indicio suficiente para comprobar su pericia y la maestría con que ejecuta esta difícil y peligrosa prueba.

Ostenta Page el brevet civil y militar, después de exámenes excepcionales. Asimismo, ha vencido en incontables concursos de aviación realizados en Chile.

La primera exhibición pública la hará a principios de abril próximo y será nocturna, piloteando un biplano Farman 50 HP., iluminado profusamente.

Trae también un motor Le Rhoene 60 HP., al que le aplicará un aparato que aquí se reconstruirá, después de lo cual comenzará sus exhibiciones de acrobacia, que serán diurnas y nocturnas.

Ejecutará el "looping the loop", la hoja seca, caídas de ala, caídas sobre la cola, looping sobre un ala, etc.

Naturalmente que, dados los antecedentes y la fama de que goza este caballeresco aviador, el suelo de la Sportiva se verá concurridísimo. Entonces tendrán nuestros aficionados ocasión de aclamar a Page como aviador y como caballero cumplidísimo.

Esperamos que las exhibiciones de Page serán concurridas y brillantes.

TOSCANOS

AVANTI

BOXEO

VOCES INGLESAS Y SU APLICACION EN EL BOXER

Entre los boxeadores de mundial nombradía se ha establecido a manera de vocabulario especial del bóxer un número determinado de frases inglesas, convencionales, en verdad, pero que por el hech ode ser por todos adoptadas, hacen conveniente, o cuando menos curicso, su conocimiento.

Algunos de estos nombres, que en inglés tienen un significado sintético, inconfundible con otro, quedan ya explicados y determinados en el manual que antecede, pero existen algunos otros que nos es necesario hacer constar aquí con su equivalencia en español, para la mayor comodidad de los que deseen comprender las diferentes alternativas de un asalto de box.

Vamos, en consecuencia, a formar un pequeño vocabulario:

Knocked-out	¿Estáis preparado?
To knock-out	Separáos, apartáos.
Draw	Match nulo.
Fright	Combate, salto.
In frighting	Arte de combatir.
Heavyweight	Peso máximo.
Middleweight	Peso mediano.
Lightweight	Peso ligero.
Hoot	Crochet; golpe dicho de crochet.
Knock-out	Golpe decisivo que pone al adversario fuera de combate.
Y knock-out	Poner fuera de combate.
Nnocked-out	Puesto fuera de combate.
Referee	Arbitro.
Ring	Pista donde se combate.

MOTOCICLISMO

MOTO CLUB ARGENTINO

El homenaje de ayer

Como se había anunciado, llevóse a cabo ayer a las 10 a. m. en el cementerio del Oeste el homenaje que el Moto Club Argentino rendía a don Benito Belçaguy.

Por la numerosa concurrencia que asistió, como por las delegaciones deportivas que acudieron, se notó las simpatías y admiración de que gozaba el extinto presidente del club.

Asistieron delegados del club organizador, del Moto Club La Plata, del Automóvil Club Argentino, del Club Motociclista Nacional y de la Federación Ciclista Argentina.

Don Antonio Blanco, en nombre del Moto Club Argentino hizo uso de la palabra, expresándose entre otras en la siguiente forma:

"Ese recuerdo, afectuoso y sentido, es el que nos reune hoy ent orno de su tumba, es el que trae al Moto Club Argentino a colocar, sobre su morada eterna, esta placa, exteriorización de la gratitud, hacia el más entusiasta de sus iniciadores y digno presidente durante varios años, como también la expresión del sentimiento de todos sus amigos, que fueron todos los que conocieron la belleza de su corazón y la limpieza de su espíritu.

Este bronce hablará, a los que pasen frente a su tumba, del sentimiento que causó su desaparición, de las simpatías que entristeció su inesperado y definitivo alejamiento. Pero más que en este bronce, ese sentimiento y esa tristeza afectuosa están grabados en nuestros corazones, donde el recuerdo de nuestro buen amigo Belçaguy mantiene la emoción consoladora de una vieja y sentida simpatía que la muerte ha podido transformar pero no desvanecer".

En nombre del Moto Club de La Plata, D. E. Cognasco (hijo) hizo uso de la palabra, haciéndose intérprete de los sentimientos que ese club sentía por el extinto.

TIRO A LA PALOMA

CLUB INTERNACIONAL DE CAZADORES

En el stand que este club posee en la estación Rivadavia, se disputó ayer el anunciado concurso de tiro a la paloma.

El resultado fué el siguiente:

El premio Campeón Social, fué ganado por E. Tolomei.

El premio Iguazú fué dividido entre los aficionados V. Fogli, A. Turco y J. Degiacomi.

Por la tarde fueron tiradas varias pollas, en las que triunfaron los aficionados: J. Carmelich, 6; J. Badano, 2; J. Degiacomi, E. Tolomei y A. Olivari.

VARIAS

FRONTON BUENOS AIRES

Jugáronse dos partidos interesantes con el resultado siguiente:

Ugarte y Erdoza (tercero) vencieron a la pareja formada por Arnedillo y Rodrigues por 9 tantos.

El terceto formado por Cazalis, Martín y Ermúa, triunfó por 10 tantos sobre la pareja compuesta por Erdoza (menor) y Larrinaga.

SPORT CLUB JORGE NEWBERY

Se ha convocado a los socios de este club a la asamblea general extraordinaria que tendrá lugar el día 14 del actual, a las 8.30 p. m., en la secretaría, Directorio 212. La asamblea se efectuará con el número de socios que concurran.

CLUB DE GIMNASIA Y ESGRIMA DE LOMAS DE ZAMORA

Mañana, a las 9 p. m., en el local social del club se reunirán los socios para resolver la formación definitiva de los teams que representarán a la institución en la temporada próxima.

PASATIEMPOS

AJEDREZ

A los datos publicados anteriormente sobre el doctor Evaristo P. Duclos, damos hoy una de sus partidas.

Partida jugada por telégrafo entre Santiago de Chile e Iquique

APERTURA RUY LOPEZ

	Aliados (1)	Dr. E. P. Duclos
1	P 4 R	P 4 R
2	G 3 A R	C 3 A D
3	A 5 C	C 3 A
4	P 3 D	P 3 D
5	P 3 A D	P 3 C R (1)
6	C D 2 D	A 2 C
7	C 1 A	0 — 0
8	P 3 T R	C 2 R
9	P 4 C R	P 3 A D
10	A 4 T D	P 4 D
11	D 2 R	D 2 A D
12	C 3 C R	A 3 R
13	C 4 T R	T D 1 D
14	A 2 A D	C 1 R
15	P 3 A R	C 3 D
16	A 2 D	P 4 A D
17	T 1 C S	R 1 T
18	P 3 C D	P 4 C D
19	C 2 C R	P 5 A D
20	P 4 T R	P 4 A R
21	P C X P	P C X P
22	C 5 T R	T 1 C R
23	C X A	T X C
24	P X P D	A X P
25	P D X P	P X P
26	D X P R	C 3 A D (2)
27	D 4 A R (3)	C 4 R
28	0 — 0 — 0	P X P
29	P X P	C (3 D) 5 A
30	P X C (4)	D 4 T D
31	abandonan	

Notas. — 1. Esta jugada es ciertamente conocida y está aceptada, a pesar de lo cual Steinitz no la menciona en su tratado, indicando solamente A 2 D.

2. A partir de este momento, el ataque pasa a las negras.

3. La dama no tiene otra casilla de refugio.

4. El deseo de ganar una pieza es con demasiada frecuencia, una tentación irresistible. Las blancas no han estudiado bien lo que puede costarle. — Mucho mejor hubiera sido P 4 C D, T D 1 A R, o R 1 C, sin que estos movimientos puedan impedir que el contrario recupere ventajas positivas con una posición superior.

1. Los aliados estaban constituídos por el señor A. Ferragut y dos amateurs en consulta que jugaban desde Santiago de Chile, por telégrafo, contra el doctor Evarieto P. Duclos, que jugaba desde Iquique.

CONCURSO DE AJEDREZ N.o 3

Las soluciones a los problemas número 1, 2, 3 y 4 pueden remitirse hasta el jueves inclusive.

N. de la R. — Toda la correspondencia para esta sección remítase al redactor de la sección ajedrez de LA EPOCA, Avenida de Mayo 769.

Folletín de LA EPOCA (4)

H. G. WELLS

EN LAS GARRAS DE UN BANDIDO

—¡No, para mí! — replicó el hombre gordo. Pero en verdad, no sé qué hacer de usted...

Reconozco que mi situación es ambigua...

—¡Dios mío! ¿Ambigua? ¡Y se pasea con su... con mi jabón y con un cuello de más de seis pulgadas! ¡Vaya un ladrón original!

—Para hablar con propiedad..., comenzó diciendo Mr. Ledbetter.

Sus lentes se le cayeron, y al caer chocaron contra un botón de su saco.

El hombre gordo cambió de postura: un relámpago de salvajismo pasó por sus ojos y el revólver retiñó. Pero se contuvo cuando vió que era el binóculo lo que había caído.

—¡Ahora está usted bien armado!, declaró, puesto de una emoción pasajera.

—Pero puedo decirle que nunca ha estado usted más cerca de la muerte. ¡Dios mío! casi estoy contento que así sea. Si mi revólver no hubiese estado en el descanso, a esta hora no estaría usted con vida.

Mr. Ledbetter no contestó, pero tuvo un vértigo.

—¡Se salvó usted por un punto! Felizmente para ambos, el revólver no estaba armado. ¡A Dios gracias!

Y el hombre respiró con fuerza.

—¡No vale la pena de ponerse pálido y verdoso por tan poca cosa!

—Puedo asegurarle, señor... balbuceó con esfuerzo Mr. Ledbetter.

—No hay alternativa. Si llamo a la policía caigo yo mismo en la trampa, y mi negocito también. Luego, nada de eso... Mañana es domingo, y el lunes es fiesta. Y contaba yo con tres días enteros... Si hago fuego, es un asesinato y me cuelgan. Y, por otra parte, metería mucho ruido... ¡El diablo me lleve si sé lo que tengo que hacer!

—Si me permite usted...

—¡Gorgea usted como si fuera un verdadero hombre de iglesia! Para un ladrón, no lo hace mal. ¡Y bien, no! no permito. No tengo tiempo. Si vuelve usted a charlar, le meto una bala en el estómago, ¿entiende? ¡Ah! ¡ya lo sé, ya lo sé lo que vamos a hacer! Primero, mi buen hombre, procederemos a inspeccionar vuestros bolsillos; buscaremos las armas que oculta usted. Y óigame bien... Cuando le diga de hacer una cosa, hágala inmediatamente, ¡sin replicar!

Y con las más grandes precauciones, sin cesar de apuntarle, el hombre gordo hizo que Mr. Ledbetter se levantara, y le registró de pies a cabeza.

—¿Un ladrón, usted? ¡Psch! Apenas un aficionado. ¡No tiene usted siquiera un bolsillo para revólver, en el pantalón! No, nada de réplica. Acabemos.

Una vez que hubo terminado su inspección, ordenó a Mr. Ledbetter que se sacara el saco y doblara las mangas de la camisa, y, siempre con el revólver a la altura del oído, le obligó a que continuara el empaquetamiento que su aparición había interrumpido. Mr. Ledbetter tuvo que manipular todo el oro apilado.

Había alrededor de 18.000 libras esterlinas entre lo que contenía la gran bolsa de cuero negro y lo que estaba sobre la mesa. Y también muchos fajos de billetes de cinco libras.

Ese empaquetamiento nocturno no dejaba de ser singular.

Mr. Ledbetter tuvo que envolver con papel las monedas de oro, en rollos de 25, y después colocarlas convenientemente en cajas de cigarros que distribuyeron entre un baúl, la bolsa de viaje y una sombrerera.

Diez libras y los fajos de billetes de cinco libras fueron a parar a los bolsillos del hombre gordo, que de tiempo en tiempo amonestaba a su ayudante por su torpeza; varias veces miró la hora en su reloj.

Por fin el baúl y la bolsa de viaje fueron cerradas, y Mr. Ledbetter entregó las llaves a su propietario.

Eran las doce menos diez, y hasta que sonara la hora Mr. Ledbetter tuvo que permanecer sentado en el baúl, mientras que su huésped, también sentado, conservaba en la mano el revólver, pronto a todo evento.

Parecía hallarse ahora en disposiciones menos agresivas, y, después de contemplar un buen rato a Mr. Ledbetter, se permitió algunas observaciones.

—Por su manera de expresarse, veo que tiene usted alguna educación, — dijo, encendiendo un cigarro. — ¡Oh! no, no vuelva a fastidiarme con sus explicaciones. Leo en su cara de usted que serían interminables, y hace demasiado tiempo ya que yo mismo practico la mentira para que me interesen las de los otros... Decía que tiene usted alguna educación. ¡Una idea magnífica la que ha tenido de vestirse de sacerdote! Y aun entre las personas instruídas podría usted pasar por tal.

Pero si realmente lo soy, o, al menos...

¿O al menos trata usted de serlo? Ya lo sé. Pero no debería usted ocuparse del "scruchante"; no tiene usted dedos para esa guitarra. Es usted, si puedo decírselo... ya se lo habrán dicho... ¡es usted un flojo!

—Justamente, — aceptó Mr. Ledbetter, creyendo que esto le facilitaba una entrada en materia; — por eso es que...

El hombre gordo le interrumpió bruscamente:

—Malgasta usted sus talentos tratando de ser un "scruchante". Lo que le conviene es la estafa o el abuso de confianza; una de las dos cosas. Por ejemplo, yo, me dedico al abuso de confianza. Para tener tanto oro, ¿qué cree usted que un hombre pueda hacer sino eso? ¡Ah!, escuche usted. Son las doce diez... once... doce... A mí me impresiona siempre mucho oir sonar las horas tan lentamente. El tiempo... el espacio... ¡Cuántos misterios! Llegó el momento de movernos. ¡De pie!

Entonces, con benevolencia, pero también con firmeza, invitó al señor Ledbetter a que se atara en la espalda la valija, por medio de una correa, a cargar el baúl en los hombros y, a pesar de una tentativa de protesta, a llevar en la mano libre la bolsa de viaje.

Así lastrado, Mr. Ledbetter emprendió el arriesgado descenso de la escalera, mientras que el hombre gordo, llevando un sobretodo, la sombrerera y el revólver, le seguía los pasos, no sin entregarse a reflexiones poco indulgentes respecto del vigor de su changador, a quien tenía que ayudar en las vueltas de la escalera.

—Por la puerta de atrás — indicó.

Y Mr. Ledbetter, tambaleando, atravesó un invernáculo, rompiendo a su paso algunas macetas de flores.

—¡No haga caso! Eso hace que ande el comercio. Tenemos que esperar aquí un cuarto de hora. Ponga todo en el suelo. ¿Ya está?

Mr. Ledbetter se dejó caer, jadeante, sobre el baúl.

—La noche anterior — suspiró — dormía yo en mi cuartito y estaba lejos de imaginarme...

—¡Vamos! es inútil que pronuncie usted su propio requisitoria! — aconsejó el hombre gordo, preparando el revólver.

Y se puso a tararear.

Un campanillazo sonó poco después.

Mr. Ledbetter tuvo que abrir la puerta de atrás.

Un individuo de cabellos rubios, en traje de "yachting", se presentó. Tuvo un sobresalto al ver a Mr. Ledbetter, y llevó rápidamente la mano a la cintura. Pero apercibió al hombre gordo.

—¡Bingham! ¿Quién es?

—¡Un pequeño fantasista filantrópico! "scruchante" que trató de convertir. Acabo de pillarle debajo de mi cama. ¡Nada que temer de él! ¡Es un burro en dos patas! Nos será útil para el transporte de los equipajes.

Ese tercero pareció al principio contrariar al recién llegado, pero el hombre gordo le tranquilizó.

—Está absolutamente solo. ¡No hay gavilla de ladrones que le admitiera!...

—Y a Ledbetter: ¡Ah! no, ¡por el amor de Dios! ¡basta de discursos!

Los tres penetraron en las tinieblas del jardín. El marino a la cabeza, llevando la bolsa de viaje y un revólver; luego Mr. Ledbetter, nuevo Atlas doblegado bajo el peso del baúl; Mr. Bingham cerraba la marcha, con su sobretodo, la sombrerera y el revólver.

El jardín llegaba hasta la orilla del mar; allí una escalera abrupta bajaba a una cabina de baños, apenas visible, en la playa. Más lejos estaba amarrado un bote, que un hombrecito de cara muy morena cuidaba.

—¡Un solo segundo de explicación! — imploró Mr. Ledbetter. Puedo certificarles que...

Un puntapié le impuso silencio.

Tuvo que avanzar dentro del agua, hasta el bote, él y su baúl; le subieron a bordo por los hombros y por los cabellos, y durante todo el resto de la noche no consiguió otros miramientos sino sendos apóstrofes de "canalla" y "bandido", felizmente articulados en voz baja, lo que le economizó la publicidad de su ignominia.

Le embarcaron en un yacht, cuya tripulación se componía de una media docena de orientales de maneras extrañas y poco simpáticos. Le metieron en un pequeño camarote, oscuro y fétido, donde permaneció unos cuantos días, justamente cuántos, no puede precisarlo, porque el mareo le hizo perder toda noción de tiempo y de cosas.

Le mantuvieron con bizcochos y agua, acompañados de palabras ininteligibles.

Las cucarachas eran dueñas de ese retrete; y de noche también los ratones para colmo.

Los orientales le vaciaron los bolsillos y se apoderaron de su reloj; pero habiéndolo sabido Mr Bingham, hizo que se le devolvieran y lo guardó para él.

(Conclusión).

MUNDO COMERCIAL

EXTERIOR

TRIGO

NUEVA YORK, marzo 13. — Trigo colorado americano, entrega en mayo (por bushel en centavos oro americano), apertura de hoy, 116 3|8. Clausura anterior: 118 1|2.

CHICAGO, marzo 13. — Trigo colorado americano, entrega en mayo (precio por bushel en centavos oro americano), apertura de hoy, 108 1|4. Clausura anterior: 107 1|2.

Trigo para julio, apertura de hoy, 107 1|2. Clausura anterior: 108 1|2.

Mercado flojo.

LIVERPOOL, marzo 13. — Trigo colorado americano, a flote (precio por quarter en chelines), 65|6. Clausura anterior: 66.

MAIZ

CHICAGO, marzo 13. — Maíz mixto americano, para el mes de mayo (precio por bushel en centavos oro americano), apertura de hoy, 75 1|2. Clausura anterior: 75 3|4.

LIVERPOOL, marzo 13. — Maíz del Río de la Plata, a flote (precio por quarter en chelines), 50. Clausura anterior: 50|3.

Id disponible (precio por central) 10|10. Clausura anterior: 11.

LINO

HULL, marzo 13. — Lino, entrega en marzo-abril (precio por quarter de 416 libras, en chelines), 74|6. Clausura anterior, 74|6.

CALCUTA, marzo 13. — Lino, entrega en marzo-abril (precio por quarter de 410 libras en chelines), 79|6. Clausura anterior: 79.

DULUTH, marzo 13. — Lino, entrega en mayo (precio por bushel en centavos oro americano apertura de hoy, 230. Clausura anterior: 230 1|2.

Id. entrega en julio: apertura de hoy, 230. Clausura anterior: 230 1|2.

EXISTENCIA MUNDIAL DE TRIGO Y HARINA

LIVERPOOL, marzo 13.—La existencia mundial, visible, de trigo y harina, se calcula para el mes en curso, en 34.190.000 quarters contra 35.000.000 en el mes anterior y 34.100.000 que corespondieron al mes de marzo del año pasado.

MERCADO COMERCIAL DE LONDRES

LONDRES, marzo 13.—

Tipo de descuento del Banco de Inglaterra	5 o|o
Consolidados británicos	57 1|8
Títulos argentinos	
Empréstito nacional 1897, 4 o|o, ley número 3378	70 1|4
Bonos Obras de Salubridad, etc., de Buenos Aires, 1891, 5 o|o	92.—
Empréstito Argentino de Obras públicas 1886, 5 o|o	95 1|2
Empréstito Argentino de Conversión 1889, en libras, 4 1|2 o|o	78 1|2
Empréstito Argentino Interno de 1909, 5 por ciento	88 1|2
Banco Español del Río de la Plata acciones ordinarias	nom.
Province of Buenos Aires 3 o|o to 3 1|2 por ciento, Loan of 1896	42 1|8

BOLSA DE PARIS

PARIS, marzo 13.—

Renta francesa 3 por ciento	62. 60
Banco Francés del Río de la Plata, acciones ordinarias	nom.

BOLSA DE MONTEVIDEO

MONTEVIDEO, marzo 13. — Tuvieron bastante animación los negocios de la primera rueda del mercado de valores.

Para los distintos papeles negociados, la clausura tuvo estas cotizaciones:

Títulos hipotecarios de la serie M., a 86.90.
Id. de la serie P., a 86.80, al contado.
e la misma serie para fin de mes, a 87.
Id. de la serie Q., al contado, a 86.90.
Títulos a ubicar, a 73.
Deuda interior, a 98.30.

INTERIOR

BOLSA DE COMERCIO

Primera rueda

Cédula Hipotecaria Argentina de 6 o|o, antigua emisión al contado: 228.000 a 93.

Cédula Hipotecaria Argentina de primera serie, nueva emisión, al contado: 1.400 a 93.90.

Cédulas Nacionales de la serie K., al contado: 3.000 a 86.

Crédito Argentino (1905-, para mañana: 14.000 a 88.50.

Id. para Abril 30: 6.500 a 88.50.

Id de 1911, al contado: 25.000 a 89.

Bonos Municipales de Pavimentación, trimestral, al contado: 2.300 a 75.

Campos y Quebrachales Puerto Sastre, al contado: 200 a 2.90.

Certificados 80 o|o del Banco El Hogar Argentino, al contado: 104 a 164.

DEMANDA Y OFERTA DE TITULOS

Fueron solicitados en compra, en la Bolsa de Comercio, los valores que a continuación se mencionan:

Depósitos del Banco Francés, Club Mar del Plata, Nafta Comodoro Rivadavia, Banco Industrial Argentino, Compañía de Grandes Hoteles de Mar del Plata, Quebrachales Paraguayos, Puentes Transbordadores del Riachuelo, La Mundial (seguros), Deuda Interna de Mendoza Petróleo Golfo San Jorge, Certificados 75 o|o del Banco de la Provincia de Buenos Aires Tigre Club, Deuda Consolidada de la Provincia de Buenos Aires de 5 o|o, 2.a serie, Gath y Chaves, Bilz, Nuevo Banco Italiano, Mercado de Abasto Proveedor, Compañía General de Fósforos, La Clara (molinos), Obligaciones del Banco El Hogar Argentino, Arenera del Vizcaíno, Estancias y Colonias La Curumalán, American Quebracho.

Se ofrecieron en venta:

Quebrahcales Paraguayos, Banco de Italia, Banco El Hogar Propio, Cervecería Quilmes, Compañía Sansinena de Carnes Congeladas, Compañía de Tierras del Oeste, La Pescadora Argentina, Mercado Central de Frutos, La Edificadora, Banco Francés, Compañía de Grandes Hoteles de Mar del Plata, Gath y Chaves. Talleres Metalúrgicos, Banco El Hogar Argentino, Viñedos y Bodegas Arizú, La Estrella (seguros), Banco del Comercio (en liquidación), Compañía Nacional de Grandes Hoteles.

MERCADO DE CEREALES A TERMINO DE ROSARIO

Primera rueda

Trigo: para mayo, 200 toneladas a $ 8.73, 200 id a 8.71.

Registro de contratos

En la oficina de ajustes del mercado de cereales a término, de Rosario, se anotaron estos contratos:

Lino: para marzo, 200 toneladas a $ 12.00; para abril, 300 id a $ 12.15; para mayo, 200 id a $ 12.25, 400 id a $ 12.33.

Maíz: para mayo, 600 toneladas a $ 5.05, 200 id a $ 5.06, 400 id a $ 5.08; para junio, 600 id a $ 5.00.

Trigo: tipo número 2: para marzo, 400 toneladas a $ 8.60, 200 id a 8.65; para abril, 400 a 8.70; para mayo, 200 id a 8.73; 1.000 id a 8.80; para junio, 800 id a 8.85, 400 id a 8.88, 200 id a 8.90. En total, 6.500 toneladas.

Los contratos por diversos cereales, registrados desde 1o. del corriente, suman 57.800 toneladas.

MERCADO DE CEREALES A TERMINO DE BUENOS AIRES

Primera rueda

Sin operaciones.

Registro de contratos

En la oficina de ajustes del mercado de cereales a término, se anotaron hoy estos contratos:

Lino: para marzo, 100 toneladas a $ 12.40; para mayo, 100 id a 12.60.

Trigo: para abril, 200 toneladas a $ 8.75, 1000 a 8.80; para marzo, 400 id a 8.72, 200 id a 8.75.

En total, 2.000 toneladas.

Desde 1o. del corriente se han registrado contratos por un gran total de 17.000 toneladas de diversos cereales.

BOLSA DE CEREALES DE ROSARIO

Cotizaciones oficiales

Trigo, 79 kilos	$ 8.95
Trigo, 78 kilos	„ 8.40
Lino	„ 11.90
Maíz	„ 5.05

BOLSA DE CEREALES

Ventas efectuadas hoy en la Bolsa de Cereales:

Trigo barletta. — 183 bolsas Once a $ 8.65; 258 id a 8.60; 100 id a 8.50; 200 id a 8; 700 Sola a 8.10; 60id a 8.

Trigo húngaro. — 100 bolsas Once a $ 7.80.

Barletta y húngaro. — 532 bolsas Once a pesos 7.90.

Trigo Tangaró. — 281 bolsas Sola a $ 6.

Lino. — 130 bolsas Once a $ 12.10; 100 Sola a 12; 200 Brián a 11.50; 545 Once a 11.10; 404 id a 10.30; 11 id a 10.

Nabo. — 234 bolsas Sola a $ 12.30; 72 Once a 11.30; 30 Sola a 11; 162 id a 9.10.

Trigo varias clases. — 400 bolsas Buenos Aires a $ 8.50; 1.818 Once a 8.40; 200 id a 8.30; 160 id a 8.25; 320 Sola a 8.20; 100 Sola, a 8.10; 1.076 Central a 8.10; 203 id a 8.10; 316 id a 8; 670 Brián a 8; 553 id a 7.80; 246 Once a 7.95; 200 id a 7.80; 100 id a 7.70; 60 Sola a 7.60; 340 id a 7.50; 250 id a 7.40; 62 id a 7.30; 70 id a 7; 113 Once a 7; 484 id a 6.20; 493 Central a 6.60.

Cebada. — 106 bolsas Once a $ 3.50.

Lino y Nabo. — 501 bolsas Lacroze a $ 12; 63 id a 11.

Alfalfa. — 300 kilos Once a $ 10.25.

Maíz amarillo.—80 bolsas Palermo a $ 5.50; 1.843 Buenos Aires a 5.25; 209 Once a 5.25; 370 Buenos Aires a 4.80.

Morocho. — 325 bolsas Sola a $ 5; 340 Once a 4.25.

Colorado. — 150 bolsas Once a $ 5.90; 450 Once a 5.80.

Avena. — 50 bolsas Once a 5.30; 100 id a 5; 60 id a 4.80; 200 id a 4.50; 300 id a 4.40; 1.086 Central a 4.40; 355 Brián a 4.30; 57 Once a 4.60; 85 Haedo a 4.90; 190 Brián a 4.20; 273 Buenos Aires a 4.20.

Cebadilla, australiana. — 300 bolsas Once a $ 16.

MERCADO DE VACUNOS LINIERS

Dieron principio las operaciones, en este mercado con plaza sostenida, especialmente para las tropas de novillos especiales de frigoríficos y hacienda nueva, que dado su buena demanda actual, encuentran precios favorables, lo que no acontece para las haciendas criollas y regulares, que encuentran mercado encalmado.

La entrada de hoy en este mercado fué de 3828 cabezas, clasificadas en la siguiente forma: novillos 2035, vacas 1163, terneros 321 y 9 bueyes. Porcinos entraron 972.

Los precios corrientes de la mañana fueron los siguientes:

Bueyes para consumo	$	88.— a 196.—
Novillos esp. para frigorífico	"	200.— a 213.—
Novillos m. gordos ídem	"	180.— a 198.—
Novillos para consumo	"	68.— a 175.—
Novillitos para consumo	"	30.— a 135.—
Vacas para frigorífico	"	160.— a 165.—
Vacas para consumo	"	40.— a 155.—
Vaquillonas para consumo	"	30.50 a 126.—
Terneros para consumo	"	15.— a 71.—

Para porcinos los precios variaron entre $ 0.25 a 0.43 el kilo.

Arzeno y Hnos. Fortunato B.—
68 novilos especiales Pelegrini . . . 212.—
1 vaca m. gorda 25 de Mayo . . . 110.—
7 torunos carne gorda Córdoba . . . 112.—
4 vacas flacas Córdoba . . . 48.—
10 terneros gordos 25 de Mayo . . . 71.—

Arancet y Cía. Pedro—
10 vacas m. especiales T. Lauquen . . . 155.—
7 novillitos gordos T. Lauquen . . . 115.—
3 novillos g. y c. gorda ídem . . . 160.—

Ayarragaray Schindler y Gowland—
61 novilos carne gorda Guaminí . . . 143.—
20 vacas carne gorda Lobería . . . 122.—
1 novillo carne gorda Lobería . . . 112.—
3 novillos carne gorda Lobería . . . 110.—

Amoretti Cayetano—
11 novillitos carne gorda Navarro . . . 103.—

Alvarez José Luis—
4 vacas carne gorda Salta . . . 100.—
1 vaca carne gorda Salta . . . 95.—
8 novillos carne gorda Islas . . . 120.—
3 novillos carne gorda Islas . . . 135.—

Banco Ganadero Argentino—
4 torunos g. y carne gorda Chivilcoy . . . 165.—
5 torunos carne gorda Chivilcoy . . . 135.—
1 buey carne gorda ídem . . . 120.—
3 novillitos carne gorda 9 de Julio . . . 83.—

Bourdier hijo Fernando—
36 vacas m. gordas La Devota . . . 140.—

Bayona Juan—
60 novilos m. gordos A. Alsina . . . 200.—
4 novillos m. gordos A. Alsina . . . 200.—
1 novillo carne gorda A. Alsina . . . 125.—
3 novillitos carne gorda ídem . . . 95.—
14 novillos carne gorda C. Suárez . . . 127.—
27 vacas g. y c. gorda C. Suárez . . . 118.—
1 vaca buena carne C. Suárez . . . 70.—
4 terneros buenos ídem . . . 58.—

Bunge y Born—
40 novillos gordos San Luis . . . 185.—
35 novillos flacos Córdoba . . . 88.—

Crotto Hnos.—
7 novilos carne gorda Córdoba . . . 135.—
6 novillitos m. gordos Córdoba . . . 110.—
8 novillitos g. y c. gorda ídem . . . 116.—
3 terneros gordos Córdoba . . . 88.—

Cásb, Covill Jones y Cía.—
60 novillos especiales Salliqueló . . . 209.—
17 novillos carne gorda Córdoba . . . 112.—
7 novillos carne gorda B. Esperanza . . . 112.—
28 novillos carne gorda B. Esperanza . . . 120.—
25 novillitos gordos B. Esperanza . . . 120.—
31 vacas buena carne Washington . . . 85.—
5 terneros mamones Washington . . . 18.—
1 ternero mamón Washington . . . 30.—

Cooperativa de Hacendados—
7 vacas gordas Pehuajó . . . 135.—
2 vacas carne gorda Pehuajó . . . 120.—
6 vacas gordas y carne gorda ídem . . . 105.—
4 vaquillonas carne gorda Pehuajó . . . 105.—
1 vaquillona carne gorda Pehuajó . . . 100.—

Cucullu Felipe L.—
5 vacas buena carne Giles . . . 85.—
5 vacas flacas Giles . . . 50.—
2 vacas m. gordas Giles . . . 140.—
6 vacas g. y c. gorda ídem . . . 120.—

Crespo y Rodriguez—
16 novillos carne gorda Córdoba . . . 132.—
5 nnovillos flacos Córdoba . . . 85.—

Chapar y Cía. Juan—
60 novillos carne gorda Guaminí . . . 150.—
28 novillos carne gorda Guaminí . . . 135.—
17 vacas m. especiales Pellegrini . . . 160.—
44 vacas g. y c. gorda ídem . . . 118.—

Devoto y Cía. Tomás—
5 vacas gordas T. Lauquen . . . 135.—
1 toro gordo T. Lauquen . . . 190.—
6 vacas m. gordas T. Lauquen . . . 145.—
5 vacas gordas T. Lauquen . . . 128.—
1 novillo g. y c. gorda ídem . . . 150.—

Etcheverry y Cía. Tomás—
100 vacas gordas Chacabuco . . . 127.—

Goñi e hijos Ignacio—
15 vacas buena carne C. Suárez . . . 73.—
8 vacas carne gorda ídem . . . 88.—
11 vacas flacas C. Suárez . . . 65.—
22 terneros regulares C. Suárez . . . 37.—
13 terneros regulares C. Suárez . . . 28.—
120 novillos criollos c. gorda La Pampa . . . 110.—
90 novillos criollos buena carne ídem . . . 102.—

Ham Patricio—
10 vacas m. gordas Pergamino . . . 145.—

Lynh y Cía. Leandro—
16 novilos gordos Lobería . . . 175.—
4 novillitos m. gordos Lobería . . . 126.—
6 vaas gordas Mar Chiquita . . . 128.—
1 novillito gordo Mar Chiquita . . . 120.—
7 vacas flacas Mar Chiquita . . . 55.—
1 vaca flaca Mar Chiquita . . . 30.—
8 terneros regulares Mar Chiquita . . . 47.—
1 toro carne gorda Mar Chiquita . . . 125.—
2 terneros buenos Mar Chiquita . . . 55.—
4 terneros regulares ídem . . . 30.—
1 ternero regular Mar Chiquita . . . 45.—
2 vaquillonas flacas Mar Chiquita . . . 20.—

Lizarralde Hnos.—
30 novillitos gordos Córdoba . . . 120.—
18 novillitos carne gorda ídem . . . 91.—
8 novillitos buena carne ídem . . . 80.—
10 novillos g. y c. gorda ídem . . . 147.—

Luro Hnos.—
17 terneros regulares Lobería . . . 45.50
14 terneros buenos Lobería . . . 65.—
4 terneros buenos Lobería . . . 65.—
9 terneros mamones Lobería . . . 18.50
38 terneros regulares Lobería . . . 32.50
13 terneros regulares Lobería . . . 46.50
20 terneros regulares Lobería . . . 48.—
15 vaquillonas flacas Lobería . . . 36.—
5 vacas carne gorda Lobería . . . 110.—
8 vaquillonas flacas Lobería . . . 57.50
1 vaca especial Lobería . . . 146.—
9 novillitos carne gorda Lobería . . . 89.50
9 vacas carne gorda ídem . . . 99.—
10 vacas flacas Lobería . . . 65.—
12 vaquillonas flacas Lobería . . . 38.—
7 terneros regulares Santa Fe . . . 28.50
1 ternero regular Santa Fe . . . 35.—
1 vaca carne gorda Santa Fe . . . 121.—
12 terneros regulares Santa Fe . . . 35.50
3 novillitos buena carne Santa Fe . . . 71.50
5 terneros regulares Santa Fe . . . 39.—
3 vaquillonas carne gorda ídem . . . 86.—
8 terneros regulares Santa Fe . . . 44.50
1 torito flaco Santa Fe . . . 88.—
10 vaquillonas flacas Santa Fe . . . 76.—
1 toro carne gorda Santa Fe . . . 119.—
7 vaquillonas flacas Santa Fe . . . 59.50
14 vacas carne gorda Santa Fe . . . 97.50
9 novillitos buena carne ídem . . . 77.—
1 toro g. y carne gorda ídem . . . 171.—
3 novillos carne gorda ídem . . . 114.—
2 toros g. y carne gorda ídem . . . 149.—
6 vaquillonas carne gorda ídem . . . 86.—
3 vacas g. y carne gorda ídem . . . 109.—
2 vacas buena carne Santa Fe . . . 75.—
2 vacas carne gorda Santa Fe . . . 100.—
12 vacas carne gorda Lobería . . . 81.50

Lalor Juan—
26 novillitos flacos Pilar . . . 30.—
29 novillitos flacos Pilar . . . 30.—
13 terneros buenos 9 de Julio . . . 55.—
8 terneros buenos 9 de Julio . . . 59.—
19 vaquillonas carne gorda ídem . . . 94.50
99 vacas carne gorda 9 de Julio . . . 84.—
13 vaquillonas carne gorda 9 de Julio . . . 87.—
18 vaquillonas buena carne ídem . . . 76.—
14 vaquillonas flacas 9 de Julio . . . 65.—
13 terneros regulares 9 de Julio . . . 49.—
11 vaquillonas carne gorda ídem . . . 99.50
8 vacas carne gorda C. Casares . . . 93.50
1 novillo carne gorda C. Casares . . . 122.50
7 vacas buena carne ídem . . . 80.—
9 vaquillonas buena carne ídem . . . 75.50
1 vaquillona flacas ídem . . . 61.—
1 vaca flaca C. Casares . . . 49.—
2 vacas g. y c. gorda Córdoba . . . 121.—
10 vacas m. gordas Córdoba . . . 140.—

Lanusse Pedro y Antonio—
2 vacas buena carne Santa Fe . . . 71.50
3 terneros regulares Santa Fe . . . 25.50
5 novillitos flacos Santa Fe . . . 57.—
2 vacas gordas y carne gorda ídem . . . 115.50
2 novillos carne gorda Sant aFe . . . 133.—
3 novillos flacos Santa Fe . . . 68.—
2 terneros mamones Santa Fe . . . 7.—
5 vacas buena carne Santa Fe . . . 75.—
4 vacas carne gorda Santa Fe . . . 83.50
1 ternero regular Santa Fe . . . 41.—
3 novillos buena carne Santa Fe . . . 98.—
4 novillos flacos Santa Fe . . . 82.—
6 vacas buena carne Santa Fe . . . 75.50
2 vaquillonas flacas aSuta Fe . . . 52.—
1 toro carne gorda Santa Fe . . . 135.—
2 vacas flacas Santa Fe . . . 61.—
4 novillos gordos y carne gorda ídem . . . 156.—
9 vacas carne gorda Santa Fe . . . 99.50
9 vacas carne gordad Santa Fe . . . 85.—
10 novillos carne gorda Santa Fe . . . 118.—
7 novillos carne gorda Santa Fe . . . 112.—
2 novillos m. gordos Santa Fe . . . 190.—
3 novillos gordos Santa Fe . . . 175.—
68 novillos carne gorda Santa Fe . . . 125.—
2 novillitos flacos Santa Fe . . . 57.50
1 novillo carne gorda Santa Fe . . . 124.50
11 novillos buena carne Santa Fe . . . 102.50
3 vaquillonas carne gorda ídem . . . 82.50
2 bueyes m. gordos ídem . . . 196.—
6 bueyes gordos Santa Fe . . . 179.—
5 toros g. y carne gorda ídem . . . 158.—
13 toros carne gorda ídem . . . 158.—
8 novillos buena carne ídem . . . 94.—
9 vacas carne gorda Santa Fe . . . 95.—
1 toro carne gorda Santa Fe . . . 121.—
2 vaquillonas buena carne Santa Fe . . . 74.—
2 novillos carne gorda Santa Fe . . . 113.—
4 novillitos carne gorda ídem . . . 83.—
9 vacas g. y c. gorda ídem . . . 105.—
8 novillitos carne gorda ídem . . . 84.—
8 vacas buenas carne Santa Fe . . . 77.—
6 novillitos flacos Santa Fe . . . 63.—
2 terneros regulares Santa Fe . . . 40.—
1 vaquillona g. y c. gorda ídem . . . 103.—
1 vaquillona buena carne Santa Fe . . . 89.—
13 novillos flacos Santa Fe . . . 78.—
2 novillos buena carne ídem . . . 100.—
13 vacas flacas Santa Fe . . . 68.50
4 vaquillonas buena carne Santa Fe . . . 76.—
1 novillo buena carne Santa Fe . . . 92.—
3 novillitos flacos Santa Fe . . . 61.—
2 toros carne gorda Santa Fe . . . 112.—
1 novillito buena carne Santa Fe . . . 73.50
11 novillos buena carne ídem . . . 101.50
9 novillos flacos Santa Fe . . . 78.—
5 novillos carne gorda Córdoba . . . 125.—
18 novillos buena carne Córdoba . . . 106.—
20 novillos flacos Córdoba . . . 86.—
22 vacas gordas Córdoba . . . 130.—
7 vacas g. y c. gorda Córdoba . . . 195.—
15 vacas m. gordas Córdoba . . . 114.—
7 vacas g. y c. gorda Córdoba . . . 113.—
57 novillos especiales Córdoba . . . 213.—
40 novillos carne gorda Córdoba . . . 118.—
7 novillos carne gorda T. Lauquen . . . 150.—
3 novillos flacos T. Lauquen . . . 83.—
1 toro carne gorda T. Lauquen . . . 125.—
1 toro carne gorda T. Lauquen . . . 135.—
2 novillos carne gorda T. Lauquen . . . 241.—
3 torunos m. gordos T. Lauquen . . . 189.—
1 ternero carne gorda T. Lauquen . . . 163.—
3 novillos carne gorda T. Lauquen . . . 118.50
11 vacas m. gordas T. Lauquen . . . 137.50
6 novillos carne gorda T. Lauquen . . . 138.50
15 vaquilonas especiales C. Casares . . . 126.—
3 vacas especiales C. Casares . . . 151.—
16 novillos buena carne C. Casares . . . 103.50
9 novillos flacos C. Casares . . . 80.—
22 novillos carne gorda ídem . . . 109.50

Lizarralde Hnos.—
30 novillitos gordos Córdoba . . . 120.—
18 novillitos carne gorda Córdoba . . . 91.—
8 novillitos buena carne Córdoba . . . 80.—
10 novillos carne gorda Córdoba . . . 147.—

Mantel y Cía.—
35 vacas especiales Pehuajó . . . 150.—
25 vacas m. gordas Pehuajó . . . 140.—
8 vacas gordas y carne gorda ídem . . . 122.—

Méndez y Cía., J. M.—
22 vaquillonas carne gorda Pehuajó . . . 88.—
23 vaquillonas carne gorda Pehuajó . . . 85.—
9 vaquillonas buena carne ídem . . . 77.—

Maraspin y Cía. Andrés—
60 novilos gordos y carne gorda Villarino . . . 168.—
5 novillitos m. gordos ídem . . . 125.—
22 vacas gordas y carne gorda 2 5de Mayo. . . 125.—
20 vacas m. especiales 25 de Mayo . . . 165.—
82 vacas especiales 25 de Mayo . . . 156.—
4 vacas gordas y c. gorda ídem . . . 126.—

Mihura Hnos.—
16 novillos flacos Santa Fe . . . 75.—
16 novillos flacos Santa Fé . . . 75.—

Palau y Cía. Sebastián—
2 vacas especiales T. Lauquen . . . 150.—
20 novilles carne gorda T. Lauquen . . . 115.—

Peña y Cía. Julio L.—
1 novillito carne gorda 25 de Mayo . . . 105.—
1 vaquillona gorda 25 de Mayo . . . 117.—
3 torunos carne gorda ídem . . . 140.—
2 torunos carne gorda 25 de Mayo . . . 110.—
5 novillos m. gordos ídem . . . 195.—
8 novillitos gordos y c. gorda ídem . . . 110.—
4 toros carne gorda ídem . . . 190.—
5 vacas m. gordas ídem . . . 138.—
2 novillitos gordos Santa Fe . . . 117.—
22 vaquillonas carne gorda Santa Fe . . . 97.—
7 novillos carne gorda Santa Fe . . . 140.—
22 vaquillonas carne gorda ídem . . . 110.—
3 terneros buenos Santa Fe . . . 68.—
11 novillitos buena carne Santa Fe . . . 77.—
20 terneros buenos Sant aFe . . . 52.—

Rodger y Cía. Gmo. H.—
14 vacas gordas Villegas . . . 136.50
11 vacas especiales Villegas . . . 148.—
15 vacas m. especiales Villegas . . . 109.—
11 novilos carne gorda Córdoba . . . 123.—
14 novillos carne gorda Córdoba . . . 119.—
47 novillos m. gordos Córdoba . . . 190.—
8 novillos gordos y c. gorda ídem . . . 149.—

Sansot Beltrán—
1 novillito c. gorda, La Pampa . . . 85.—
6 terneros buenos, La Pampa . . . 65.—
26 vaquillonas flacas, La Pampa . . . 63.—

Salaberry y Berecetche—
3 vaquillonas m. gordas, T. Lauquen . . . 124.50
4 vaquillonas flacas, Santa Fe . . . 39.50
11 vaquillonas flacas, Santa Fe . . . 55.—
8 vaquillonas flacas, Santa Fe . . . 56.—
20 novillitos g. y c. gorda, Santa Fe . . . 99.—
1 vaca g. y c. gorda, San Luis . . . 107.—
2 vacas g. y c. gorda, San Luis . . . 104.—
3 vaquillonas g. y c. gorda, San Luis . . . 109.50
4 novillos c. gorda, San Luis . . . 119.—
4 novillitos b. carne, San Luis . . . 71.—
4 novillitos c. gorda, San Luis . . . 91.—
2 novillos c. gorda, San Luis . . . 131.50
11 vaquillonas c. gorda, C. Sarmiento . . . 92.—
8 vaquillonas c. gorda, C. Sarmiento . . . 91.50
1 novillito flaco, B. Mitre . . . 53.—
6 terneros regulares, B. Mitre . . . 42.50
5 terneros regulares, B. Mitre . . . 42.50
2 vaquillonas b. carne, B. Mitre . . . 73.—
8 vaquillonas flacas, B. Mitre . . . 47.50
8 vacas flacas, B. Mitre . . . 51.—
11 vacas gordas, Bolívar . . . 127.—
6 novillos g. y c. gorda, Bolívar . . . 158.—
6 novillos c. gorda, Bolívar . . . 140.—
1 vaca m. especiales, Bolívar . . . 155.—
4 vacas flacas, Bolívar . . . 33.50
1 novillito c. gorda, Bolívar . . . 90.—
5 vacas b. carne, Bolívar . . . 67.50
3 vacas c. gorda, Bolívar . . . 100.—
1 ternero regular, Bolívar . . . 32.—
10 novillos c. gorda, Bolívar . . . 131.—
4 novillos b. carne, Bolívar . . . 97.—
2 terneros buenos, T. Lauquen . . . 53.—
2 novillitos c. gorda, T. Lauquen . . . 91.—
3 vacas especiales, T. Lauquen . . . 150.—

Thompson y Cía., Enrique A.—
12 vacas gordas, Magdalena . . . 135.—
12 vacas g. y c. gorda, Magdalena . . . 123.—

Unzué, Alzaga y Cía.—
20 novillitos m. especiales, Alsina . . . 135.—
20 novillos g. y c. gorda, Pellegrini . . . 168.—
39 novillos m. gordos, Pehuajó . . . 198.—
1 novillo g. y c. gorda, Pehuajó . . . 160
100 novillos g. y c. gorda, Alsina . . . 160.—

Urtasun e hijos, Martín—
52 novillos c. gorda, Neuquén . . . 125.—
16 novillitos m. gordos, Puán . . . 125.—
7 novillitos gordos y c. gorda, Puán . . . 112.—
7 terneros gordos, Puán . . . 82.—

Videla Hermanos y Cía.—
3 novillitos b. carne, Santa Fe . . . 78.—
9 vaquillonas flacas, Santa Fe . . . 62.—
17 vaquillonas flacas, Santa Fe . . . 66.—
41 vacas b. carne, Santa Fe . . . 80.—
1 novillitos b. carne, Santa Fe . . . 80.—
1 novillito flaco, Santa Fe . . . 50.—
23 vacas c. gorda, Santa Fe . . . 95.—
1 novillito b. carne, Santa Fe . . . 100.—
2 toros c. gorda, Santa Fe . . . 110.—
40 novillos c. gorda, Santa Fe . . . 130.—
1 novillo b. carne, Santa Fe . . . 90.—
42 novillos c. gorda, Santa Fe . . . 120.—
11 novillitos c. gorda, Santa Fe . . . 93.—
21 vacas g. y c. gorda, Santa Fe . . . 120.—
2 terneros regulares, Santa Fe . . . 28.—

VENTAS DE CERDOS

$ kilo

Accame y Bellini—
20 cerdos especiales, Villegas . . . 0.43

Alvarez José Luis—
49 cerdos especiales, Islas . . . 0.40

De Lellis y Fages Hermanos—
60 cerdos especiales, Pintos . . . 0.36

Ferro Humberto—
50 cerdos regulares, 25 de mayo . . . 0.29

Maraspin y Cía. Andrés—
35 cerdos flacos, Pehuajó . . . 0.25

Méndez Hermanos y Cía.—
40 cerdos especiales, 9 de Julio . . . 0.44

Mantel y Cía.—
20 cerdos especiales, Lincoln . . . 0.35

MERCADO DE LANARES TABLADA

Algo más animado se presentó hoy el mercado, al iniciarse las operaciones, para todas las categorías de tropas, dado el buen interés y demanda que persiste en plaza, llegándose a observar una sensible alza en las cotizaciones de buenas caponadas, ya sean para frigorífico o matadero.

La entrada del día fué de 12.247 animales, habiéndose vendido durante la mañana 12.600 cabezas, en partidas en esta forma:

La Plata Cold Storage 2370, Las Palmas 519, Compañía Sansinena 2385, La Blanca 1462, Argentine Central 455, Armour 1138, y 2511 para los matarifes locales.

Los precios extremos de la mañana fueron los siguientes:

Capones para frigorífico, desde	$	11.50 a 17.—
Id. para matadero	"	17.50 a 18.60
Ovejas para matadero	"	8.30 a 19.—
Borregos para matadero	"	7.80 a 9.55
Id. para frigorífico	"	9.80 a 11.—
Corderos para frigorífico	"	a 9.50
Id. para matadero	"	7.50 a 8.60
Capones para invernada	"	8.80 a 10.40

Bargo, Lascurain y Etchegaray—
38 borregos Frigorífico A. Corto . . . 11.50
57 capones Frigorífico ídem . . . 15.—

González y Bascarnit—
120 borregos Frigorífico Fragejro . . . 11.50
279 borregos Frigorífico Mackenna . . . 9.80
166 borregos Matadero Mackenna . . . 7.80

Han Patricio—
52 capones Frigorífico Macguine . . . 11.70
112 ovejas Matadero ídem . . . 12.80

Méndez y Cía. J. M.—
25 borregos Frigorífico Pieres . . . 11.—
83 borregos Matadero ídem . . . 9.25

Bunge y Born—
49 capones Frigorífico Thorquints . . . 16.50

Pegassano Rocatagliata y C.—
60 capones Invernar Zorrilla . . . 10.40
418 capones Invernar Zorrillo . . . 8.80

Coop. de Hacendados—
92 borregos Frigorífico Pehuajó . . . 11.70
39 capones Frigorífico Pehuajó . . . 17.—
27 capones Frigorífico Pehuajó . . . 15.80
38 borregos Matadero Pehuajó . . . 8.80

Iraizos Martín—
22 capones Matadero Balcarce . . . 18.60
68 capones Matadero Balcarce . . . 17.—

Méndez Hnos. y C.—
290 capones Frigorífico Líbano . . . 11.70

Goñi e hijos Ignacio—
150 capones Matadero R. Otero . . . 17.10
99 capones Frigorífico Freyre . . . 17.10
350 borregos Frigorífico Freyre . . . 10.80
71 corderos Matadero Freyre . . . 8.60
201 corderos Frigorífico Freyre . . . 9.50
40 corderos Matadero ídem . . . 8.60

Unzué, Alzaga y Cía.—
400 capones Frigorífico Villanueva . . . 16.30
299 capones Frigorífico 25 de Mayo . . . 15.50

Chapar y Cía. Juan—
84 borregos Frigorífico Pehuelches . . . 12.50
22 capones Frigorífico ídem . . . 11.50
162 ovejas Matadero ídem . . . 11.50
30 ovejas Matadero ídem . . . 11.50
170 ovejas Matadero T. Lauquen . . . 17.30
180 borregos Frigorífico T. Lauquen . . . 11.80
112 ovejas Matadero T. Lauquen . . . 11.20
118 ovejas Matadero Thorquints . . . 10.70
190 borregos Frigorífico Corazzi . . . 12.80
28 ovejas Matadero Corazzi . . . 11.80

Ramsay Dodds y D. D.—
420 borregos Frigorífico Dufaur . . . 12.60

Bayona Juan—
271 borregos Frigorífico Salliqueló . . . 13.20
52 borregos Frigorífico ídem . . . 11.60
50 ovejas Matadero Piñeyro . . . 15.30
41 borregos Matadero Piñeyro . . . 8.—
40 ovejas Matadero Piñeyro . . . 12.—
323 capones Frigorífico Piñeyro . . . 16.70

Frers Julián—
150 borregos Frigorífico Saavedra . . . 14.—
81 borregos Frigorífico Saavedra . . . 9.80
272 borregos Frigorífico Saavedra . . . 11.80
50 borregos Matadero Saavedra . . . 8.—

Calvo Nicolás A.—
90 capones Frigorífico Veronna . . . 15.—

CASA VACCARO
ESTABLECIDA EN EL AÑO 1885
Para el Cambio General de Moneda y la compra y venta de Acciones y Títulos de renta Nacionales, Provinciales y Extranjeros, es la casa más recomendada de la República.
SEVERO VACCARO
AV. DE MAYO 646 - Buenos Aires

Supervielle y Cía.
BANQUEROS
150, SAN MARTIN, 154
U. T. 6230 y 6231 Av. C. T. 3493 C.
Administración de Propiedades e Hipotecas
Alquilan escritorios de todas dimensiones, comprendiendo en el alquiler luz, calefacción, y distribución de correspondencia, en la Galería General Güemes. Edificio Supervielle y Cía.

Lanusse Pedro y Antonio—
26 capones Matadero 30 Agosto . . . 17.50
71 ovejas Matadero 30 Agosto . . . 17.50
71 borregos Frigorífico 30 Agosto . . . 13.50
88 capones Frigorífico 30 Agosto . . . 13.10
165 ovejas Matadero 30 Agosto . . . 14.—
64 borregos Frigorífico 30 Agosto . . . 10.—
25 borregos Matadero ídem . . . 8.—
170 borregos Frigorífico Bernuti . . . 9.50
160 capones Frigorífico Napostá . . . 12.40
40 capones Frigorífico Pigué . . . 14.50
26 ovejas Matadero ídem . . . 12.—
42 borregos Frigorífico ídem . . . 11.50
170 ovejas Matadero Chiclana . . . 8.50
210 ovejas Matadero ídem . . . 9.50
19 capones Frigorífico Islas . . . 12.50
15 borregos Matadero Islas . . . 8.50
66 ovejas aMtadero Islas . . . 11.—

Devoto y Cía. Tomás—
260 capones Frigorífico Matanza . . . 12.—
25 capones Frigorífico Matanza . . . 11.50
15 capones Invernar Matanza . . . 10.30

Lalor Juan—
216 borregos Casey . . . 12.—
97 ovejas Campillo . . . 17.30
82 borregos Campillo . . . 9.50
50 capones Curamalán . . . 17.30
150 capones Curamalán . . . 15.—
75 capones Dufaur . . . 12.80
40 capones Dufaur . . . 9.—
56 ovejas Dufaur . . . 12.70
131 corderos Dufaur . . . 7.50
106 capones 3 Lomas . . . 15.60
63 ovejas 3 Lomas . . . 9.30
119 borregos 3 Lomas . . . 11.30

Patrón Costas y Peró—
93 capones Frigorífico Freyre . . . 21.—

Rubín Cesario y Zubiaurre—
189 capones Frigorífico Corazzi . . . 16.70

Cucullu Felipe L.—
50 capones Frigorífico S. Cecilia . . . 16.30

Thompson y Cía. Enrique A.—
63 ovejas Matadero A. Corto . . . 13.—

Urtasun e hijo Martín—
85 capones Matadero Puan . . . 17.50

Ortiz Fermín—
188 capones Frigorífico S. Ignacio . . . 16.50

Solís Nireyro y Cía.—
129 capones Frigorífico Carnota . . . 19.70

Bellocq e Hita—
40 ovejas Matadero R. Otero . . . 17.60
60 ovejas Matadero R. Otero . . . 15.30

Dulox y Rivera Ocantos—
51 capones Frigorífico Asunción . . . 12.70
107 ovejas aMtadero Asunción . . . 12.—

Salaberry y Berecetche—
187 borregos Frigorífico 30 Agosto . . . 12.70
268 borregos Frigorífico 30 Agosto . . . 12.—
212 borregos Frigorífico 30 Agosto . . . 11.60

Rodríguez Gabino—
145 capones Frigorífico Moreno . . . 16.20
249 capones Frigorífico Goyena . . . 14.50
35 borregos Frigorífico Goyena . . . 11.50

Guillón y Cía. Rodolfo—
22 ovejas Matadero Chiclana . . . 14.50
15 ovejas aMtadero Chiclana . . . 12.70
160 borregos Frigorífico Chiclana . . . 10.50
12 corderos Matadero Chiclana . . . 8.50

ASAMBLEAS

"Mensajeros de la capital". Se ha citado a los accionistas de esta sociedad para la asamblea general ordinaria que debe celebrarse mañana a las 5 de la tarde, en el local de la administración, calle Bartolomé Mitre 475.

"Casa Escasany". La junta administrativa de esta sociedad anónima, ha comunicado a los señores accionistas que la asamblea general correspondiente al séptimo ejercicio tendrá lugar esta noche en su local, calle Perú esquina Rivadavia.

VENTA DE GANADOS

Casares Hermanos y Diehl—

Realizaron el viernes 10 del corriente, el remate que tenían anunciado en el establecimiento El Yatay, en Carlos Tejedor, ferrocarril Oeste, obteniendo el siguiente resultado:

Novillos de 3 años, de $ 151 a $ 179; de 2 y 2 1|2 años, de $ 116 a $ 121; de 1 y 1 1|2 años, de $ 100 a $ 107; terneros, a $ 63; vacas con cría, lo que pisa, a $ 67.50, $ 70, $ 77 y $ 90; vacas servidas, a $ 130; vaquillonas de 2 años, servidas, a $ 120; vaquillonas de 1 a 1 1|2 [illegible] de $ 91 a $ 82, vacas criollas secas, de $ 7[illegible] a $ 80; vacas criollas con cría, lo que pisa, [illegible] $ 51 a $ 61, toros y toritos usados, de $ 8[illegible] $ 120; yeguas con cría, lo que pisa, de $ 12[illegible] $ 21; potros, a $ 70.

Compradores: Fabián Gambier, Augusto Gra[illegible] Honorio Pueyrredón, Julio Victorica Roca, Pe[illegible] dro Martín, Iván Laristorquí, Clemente Esqu[illegible] rta, Juan Basi, Santiago Gerret, Abraha[illegible] Schuster, Isidoro Rodríguez. Importa esta ve[illegible] ta $ 260,184 m|n.

REMATES DE ESTA NOCHE Y MAÑANA

Judiciales. — Inmuebles

Terreno en Belgrano, 7.061 m. c. Base, pe[illegible] 16.328. Mañana, a las 3 p. m. — Bravo Barr[illegible] y Cía.

Propiedad en Venezuela 1761. Base, pe[illegible] 20,000. Mañana, a las 3.15 p. m. — El mismo. —Propiedad en Urquiza 2219. Sin base. Maña[illegible] na, a las 3.20 p. m. — El mismo.

Campo en Bragado, 212 hectáreas. Base, [illegible] 21,193. Mañana, a las 4 p. m. — Castex, Mu[illegible] y Cía.

Fincas en Cochabamba 101 al 121. Base, [illegible] 97,000. Mañana, a las 3 p. m. — Peralta Ma[illegible] tínez y Serna.

Finca en Cochabamba 1252. Base $ 57,00[illegible] Mañana, a las 3 p. m. — Los mismos. —Propiedad en Avellaneda. Base, $ 10.5[illegible] Mañana, a las 3 p. m. — Arturo Etchegaray.

Particulares. — Inmuebles

Casa en General Mitre esquina Rivadavia, Mar del Plata. Base, $ 20 la vara cuadrada. Mañana, a las 5 p. m. — A. Bullrich y Cía. —Casas en Mar del Plata, Constitución 31[illegible] Base $ 25,000.

—Constitución 3126. Base, $ 20,000. Mañana a las 4 p. m. — Casares Hermanos y Diehl.

Banco Hipotecario Nacional

SUCURSAL MENDOZA

Propiedad rural en San Rafael, 400 hectáreas. Préstamo, $ 60,000. Base, $ 74,500.

Banco de la Provincia

Campo en las Flores, 675 hectáreas. Préstamo, $ 47,134. Base, $ 50,000. Mañana, a las [illegible] a. m. — Honorio Belderrain.

Haciendas

8.000 novillos y vacas en Chascomús. Mañana, a la 1 p. m. — A. Bullrich y Cía. —280 vacunos y 110 lanares, en San Vicente. Mañana, a la 1 p. m. — Pereyra, Wallace y Cía.

Muebles

Pianos de cola, consolas, juegos de sala. Hoy, a las 8 p. m. — Guerrico y Williams. —Moblaje importado. Hoy, a las 8 p. m. — R. Martínez.

[illegible] terciopelos y panas finas. Mañana, a [illegible] la tarde. — González y Celesia.
[illegible] alhajas de varias clases. Hoy, a las 3 p. [illegible] Guerrico y Williams.
[illegible] Existencias de bar, confitería y billares. [illegible]ñana, a las 12 m. — Alfredo Piazza.
[illegible] Comestibles y bebidas. Mañana, a las 2 p. [illegible] Varela y Rodríguez.
[illegible] Maderas y artículos rurales. Mañana, a las [illegible] m. — A. Binaghi.
[illegible] bolsas de arroz y otras mercaderías. Mañana, a las 2 p. m. — Esteban Bonorino

ADUANA

EXPORTACION DE PRODUCTOS DEL PAIS

Se han exportado, durante los días 11 y 12 del corriente por el puerto de la capital los siguientes productos:

Para Londres: 17 fardos cueros lanares, con 3919 kilos; 159 fardos lana, con 100.223 kilos; 4.100.000 kilos de avena a granel; 2.000 bolsas afrecho, con 120.00 kilos; 1.177 cajones carne conservada, con 40.483 kilos; 752 cascos sebo, con 157.470 kilos.

Para Liverpool: 10.955 cuartos vacunos congelados, con 908.420 kilos; 193 reses carneros congelados, con 6.353 kilos; 550 cajones carne conservada, con 17.941 kilos; 3.941 bolsas cebada, con 253.000 kilos; 4.511 bolsas extracto de quebracho, con 225.550 kilos.

Para Marsella: 132 fardos lana, con 66.600 kilos; 4.800 bolsas maíz, con 260.00 kilos.

Para Burdeos: 148 fardos cueros lanares, con 59.380 kilos; 3.695 bolsas avena, con 220.869 kilos; 148 fardos lana, con 223.500 kilos; 190 tanques alcohol, con 150.274 kilos; 11.217 bolsas trigo, con 720.559 kilos; 11.189 bolsas harina, con 559.450 kilos.

Para Santos: 3.000 bolsas harina, con 120.000 kilos.

Para Gothenburg: 4.690 bolsas trigo, con 318.632 kilos.

Para Amsterdam: 3.654 bolsas lino, con kilos 210.142.

Para Tenerife: 5.658.887 kilos de trigo a granel; 1.820 bolsas trigo, con 119.770 kilos.

Para Río de Janeiro: 5 caballos en pie.

Para Bahía: 16.000 bolsas harina, con kilos 704.000.

Para Nueva York: 125 rollizos de quebracho, con 115.000 kilos.

Para Génova: 130 rollizos de quebracho, con 129.000 kilos; 1.300 cueros vacunos secos, con 18.000 kilos; 100 fardos lana, con 43.223 kilos; 4.000 bolsas extracto de quebracho, con kilos 200.000.

Para Glascow: 2.000 cascos aceite de ballena, con 409.335 kilos.

Para Falmouth: 45.792 bolsas lino, con kilos 2.550.983; 88.017 kilos de lino a granel.

Para San Vicente, a órdenes: 1.695 bolsas lino, con 10[illegible].785 kilos.

Para Dinamarca: 7.236 bolsas lino, con kilos 449.164.

MARÍTIMAS

Marea y viento

Desde las 6 hasta las 9 a. m., según el semáforo del Riachuelo:
6 a. m., 19 pies 4 pulgadas; viento N.
7 a. m., 19 pies; viento N.
8 a. m., 19 pies; viento N.
9 a. m., 18 pies 8 pulgadas; viento N.
5 pies más en el canal norte.

Vapores esperados

Vapor inglés Vasari, de Nueva York, en la dársena norte, con pasajeros, correspondencia y carga general, entró a las 8.30 a. m.
Id. id. Highland Corrie, de Londres, en la dársena norte, con pasajeros, correspondencia y carga general: entró a las 8 a. m.
Id. italiano Cavour, de Génova, en la dársena norte, con pasajeros, correspondencia y carga general.
Id. nacional Madrid, de Puerto Madryn, en la dársena sud, con pasajeros y carga.
Id. id. Toro, de Porto Alegre, en el dique 1, con pasajeros y carga.
Id. inglés Canoñesa, de Liverpool, en el dique 4, con carga general.

Vapores a salir

Vapor holandés Salland, del dique 3 para Amsterdam, con frutos.
Id. inglés Plutarch, de la dársena norte para Liverpool, con frutos.
Id. id. Desna, de La Plata para Liverpool, con pasajeros, correspondencia y carga.
Id. nacional Vaquillona, del dique 3 para Porto Alegre, con carga.
Mañana: vapor francés Pampa, de la dársena norte para Marsella, con pasajeros, correspondencia y carga.

Vapores de los ríos

Llegaron: Lisboa, Ciudad de Buenos Aires y Cabo Corrientes de Montevideo; Dolores Barthe, de Posadas y escalas; París, de Salto y escalas, y Luna, de Carmelo.
Salen: Ciudad de Buenos Aires y Cabo Corrientes, a las 10 p. m., para Montevideo.

Línea de la costa sud

Mascota, procedente de Bahía Blanca llegó ayer a ésta.
Quebracho Argentino, saldrá el 16 de ésta para Bahía Blanca.
Atlántico, procedente de Punta Arenas llegó ayer a ésta.
Argentino, de ésta para Punta Arenas, llegará hoy a Madryn.
Asturiano, en Punta Arenas.
Pomona, en Patagones.
Roma, saldrá mañana de ésta para Bahía Blanca y Puerto Madryn.
Madrid, llegará hoy a ésta procedente de Puerto Madryn.
Brasil, saldrá el 18 de ésta para San Antonio.
Camarones, saldrá el 23 de ésta para Río Gallegos.

Línea del Brasil

Novillo, procedente de Bahía Blanca llegó ayer a Río de Janeiro.
Toro, procedente de Porto Alegre llegó hoy a ésta.
Vaquillona, saldrá hoy de ésta para Porto Alegre.
Juanita, en Río de Janeiro.
Ternero, en Antonina; saldrá mañana para ésta.
Benjamín, en Concepción del Uruguay; saldrá el 16 para Santos.
Porvenir, salió ayer de Paranaguá para ésta.
Libertad, saldrá el 16 de ésta para Paranaguá.
Independencia, en Rosario; saldrá el 16 para Santos.

Posición de los vapores de pasajeros

De la Mala Real Inglesa

Araguaya, en viaje de Liverpool para ésta.
Amazon, salió el 25 de febrero de ésta para Liverpool.
Demerara, en vaije de Liverpool para ésta.
Desna, salió hoy de La Plata para Liverpool.
Darro, salió el 6 de La Plata para Liverpool.
Deseado, el 28 de febroro salió de La Plata para Liverpool.
Drina, en viaje de Liverpool para ésta.
Nota. — De la línea del Pacífico la agencia no da noticias.

De Lamport y Holt

Byron, en Nueva York.
Vasari, procedente de Nueva York llegó hoy a ésta.
Vauban, en ésta, saldrá el 16 para Nueva York.
Vestris, en Nueva York.
Verdi, salió el 4 de Nueva York para ésta.

De la Nelson Line

Highland Piper, salió el 24 de febrero de Londres para ésta.
Highland Rover, salió el 8 de Londres para ésta.
Highland Pride, en Londres.
Highland Scott, en Londres.
Highland Loch, salió el 29 de febrero de La Plata para Londres.
Highland Laddie, salió el 7 de ésta para Londres.
Highland Glen, en ésta; saldrá el 14 para Londres.
Highland Corrie, procedente de Londres, llegó hoy a ésta.

Del Lloyd Real Holandés

Frisia, de Amsterdam para ésta, salió el 9 de Lisboa.
Hollandia, de Amsterdam para ésta, salió ayer, a las 6 p. m. de Santos.
Gelria, de ésta para Amsterdam, salió el 9 de Río de Janeiro.
Tubantia, en Amsterdam; saldrá el 15 para ésta.
Zeelandia, de ésta para Amsterdam, salió ayer de Vigo.

De la Sud Atlantique

Sequana, de ésta para Burdeos, salió ayer de Montevideo.
Garonna, de ésta para Burdeos, salió el 18 de febrero de Santos.
Samara, en Burdeos.
Liger, salió el 20 de febrero de Burdeos para ésta.
Flandre, salió el 4 de ésta para Burdeos.

De los Transportes Maritimes

Pampa, en ésta; saldrá el 14 para Marsella.

De la Trasatlántica Española

León XIII, de Bilbao para ésta salió ayer.
P. de Satrústegui, en ésta; saldrá el 15 para Bilbao.
Reina Victoria Eugenia, de Barcelona para ésta, salió el 9 de Tenerife.
Infanta Isabel de Borbón, salió el 2 de ésta para Barcelona.

De la línea Pinillos

Infanta Isabel, en Barcelona.
Catalina, salió el 25 de febrero de ésta para Barcelona.

Del Lloyd Sabaudo

Tomaso di Savoia, en ésta; saldrá el 18 para Génova.
Principe di Udine, en Génova.

De la Ligure Brasiliana

Garibaldi, de ésta para Génova, salió el 23 de febrero de Santos.
Cavour, procedente de Génova, llegará hoy a ésta.

Del Lloyd Italiano

Indiana, salió el 21 de febrero de ésta para Génova.

Entradas y salidas de buques de Ultramar habidas en el puerto de la capital desde las 8 a. m. de ayer hasta las 8 a. m. de hoy.

Entradas: vapor inglés Highland Corrie, id. nacional Toro, id. id. Libertad, id. id. Mascota.
Salidas: vapor inglés Highland Glen, id. id. Plutarch, id. nacional Malvinas, id. brasileño Jacuhy, id. francés Sequana.

Vapores con correspondencia a salir

Mañana: vapor francés Pampa, llevará correspondencia para Brasil, Senegal y Francia, franqueo simple hasta las 8 a. m., sin alcance.
Marzo 15: vapor español P. de Satrústegui, llevará correspondencia para Brasil, Australia, Nueva Zelandia, Sud Africa, Canarias, Bélgica, Francia, Gran Bretaña, Suiza, Italia, Grecia, Egipto, España y Portugal; franqueo simple hasta la 1 p. m. y con alcance hasta las 7 p. m.
La correspondencia para Alemania, Austria, Turquía y Bulgaria se despachará el día 17 con el vapor holandés Hollandia.

Vapores con correspondencia a llegar

Hoy: vapor italiano Cavour, distribuirá correspondencia de Europa hasta el 16 de febrero.
Hoy: vapor inglés Vasari, distribuirá cobuirá correspondencia de Europa hasta el 17 de febrero.
Hoy: vapor inglés Vasari, dsitribuirá correspondencia de Norte América y Brasil, hasta el 19 de febrero.
Marzo 16: vapor holandés Hollandia, distribuirá correspondencia de Europa y Brasil hasta el 24 de febrero.

Movimiento de vapores

Avellaneda. — En viaje de ésta para Nueva York: este vapor nacional pasó el día 11 por Barbados.
Vasari (Lamport y Holt). — A las 8.30 a. m., entró en la dársena norte procedente de Nueva York, con pasajeros, correspondencia y carga general.
Highland Corrie (Nelson Line). — Procedente de Londres entró hoy, a las 8 a. m., en la dársena norte, con algunos pasajeros, correspondencia y carga general.
Cavour (Ligure Brasiliana). — Entró hoy, a las 11.30 a. m., en la dársena norte, procedente de Génova, con pasajeros, correspondencia y carga general.
Desna (Mala Real Inglesa). — Salió hoy de La Plata para Liverpool, con pasajeros, correspondencia y carga.
Hollandia (Lloyd Real Holandés). — En viaje de Amsterdam, salió ayer, a las 6 p. m., de Santos; llegará a ésta el 16 por la mañana; trae pasajeros, correspondencia y carga general.
Pampa (Transportes Marítimos). — Saldrá mañana de la dársena norte para Marsella, con pasajeros, correspondencia y carga.

Dique seco

Entró hoy en el dique seco el vapor nacional Dálmata, a sufrir reparaciones.

Bajante del río

Esta mañana el río estaba bastante bajo; a las 9 a. m. en el canal sud había solmente 18 pies con 8 pulgadas y continuaba bajando. Por esa causa no pudo salir esta mañana el vapor holandés Salland, con destino a Amsterdam, con un cargamento completo de cereales.

Prácticos de turno para los vapores de salida

Del puerto: 26 José Culota, 27 Andrés Rubinich, 28 Stabro Marino, 29 Eugenio Maggi, 31 Pedro Bulle, 32 Rosario D'Antoni, 33 Salvador D'Antoni, 34 Jorge Bakmaz, 35 Miguel Siludaski.
De los ríos de la Plata, Paraná y Uruguay: 10 Antonio Bonsignore, 11 José Patrón, 12 José Menchaca, 13 Felipe Barone, 14 Cristóbal Palma, 15 Odin Tidermand.

Pasajeros

El vapor Vasari, procedente de Nueva York y escalas, ha traído los siguientes pasajeros de cámara:
Mr. J. E. Ogle, Mrs. H. Ogle, Mr. A. Ereysa, Mr. A. Forbes, Mr. H. Braunstein, Mr. J. Hoffay, Mrs. Hoffay, Mr. C. Stecher, Mr. L. Sisley, Mrs. mán, Mr. G. E. Masanto, Mr. J. Justice, Mrs. B. Sisley, Mr. Darío E. Salas, Mr. I. San Ro- Justice, Master S. Justice, Mr. R. Fox, Mr. J. E. Pamplin, Mr. J. C. Oliva, Mr. C. Barnett, Mr. B. Fernández, Mrs. A. C. de Martín, Miss D. Almeida, Mr. J. G. Martín, Mr. P. H. Rodríguez, Dr. R. Seva, Mr. L. Kinet, Mr. E. C. Rich, Mr. A. F. Breed, Mr. L. Fiquet, Mrs. Fiquet, Mr. N. S. Laspiur, Mr. J. Bernard, the Rev. B. Alberto, Mr. A. Tytgat, Mr. E. Rosa, Mr. J. Duerr, Mr. Dubinsky, Mrs. L. Dubinsky, Miss Rossi, Mr. G. Dinklage, Mrs. E. Dinklage, Master G. Dinklage, Mr. G. Bassino, Mrs. C. Goldstein, Mrs. M. Jacobs, Master E. Jacobs, Mr. P. Pickrell, Mrs. C. Pickrell, Mr. H. Seban, Miss B. Milling, Mr. A. Padou, Mr. Aifredo Albertotti, Mr. Alberto Domeneck, Mr. J. P. Ryan, Mr. L. O. Harnecker, Mrs. M. Winkler, Mr. y Mrs. W. Hooper.

Manifiestos

El vapor francés "Pampa", llegado procedente de Marsella y escalas, trae la siguiente carga para esta plaza:
De Génova: 205 cajones quesos para varios; 20 cascos vino para José Battaglino; 11 cajones chocolate y bombones para el Banco Italo Belga; 117 cajones tejidos para varios; 15 cajones conservas para Colegio Pío IX; 30 cascos vino para Nariée Hermanos; 150 cajones aceite para varios; 6 cajones papel para Lutz, Ferrando y Cía.; 22 cajones madera labrada para A. y C. Maucci; 38 cascos vino para José Narice; 150 cajones vino para A. Roblerolo; 110 bultos varios para varios.
De Marsella: 30 cajones jabón y 10 cascos yemas de huevos para A. Anchorena y Cía.; 20 cajones jabón para B. Leonardi y Cía.; 15 cajones artículos de ferretería para M. W. Boleg; 230 cajones licores para Calvet y Cía.; 60 cajones jabón para Castellanos y Sosa; 8 cajones confitería para E. Choza; 44 bultos artículos de ferretería para Dellazoppa Ltda.; 68 cajones muebles usados, 19 cajones botones y 69 cajones artículos de bazar para Chargeurs Reunis; 10 fardos cáscaras de naranjas para F. Debussy; 369 damajuanas vacías para Delor y Cía.; 210 damajuanas agua perfumada y 15 cascos ácido cítrico para la Droguería de la Estrella; 37 cajones papel para Estrada y Cía.; 11 fardos frazadas para Galli y Cía.; 24 cajones papel para Hernzinger y Cía.; 32 cajones tejidos y bonetería para Harrods Ltda.; 20 cajones fruta y 19 cajones pastas alimenticias para A. Levy y Cía.; 35 cajones licores para J. Lebecque y Cía.; 34 fardos hilo de algodón para fósforos para la Compañía General de Fósforos; 78 cajones fruta en conserva para H. Levy y Cía.; 32 cajones chocolate para Nestlé y A. Suisse; 70 cascos sulfito de aluminio y 79 cascos cal a la orden; 50 fardos papel a la orden; 12 cascos ácido tartárico a la orden; 62 cajones aceite de coco, 130 cajones placas y artículos fotográficos, 50 cajones grasa vegetal, 100 fardos y cajones papel, 50 fardos café, 26 cajones grasa vegetal, todo a la orden; 36 fardos alfombras para J. N. Revello; 47 líos anchoas y mostaza para L. R. Scheiner; 27 cajones ácido de sésano para T. y García; 162 cajones tejidos, sederías y otros artículos, 46 cajones vino, 26 cajones pastas alimenticias y 16 cajones chocolate y cacao para Gath y Chaves; 379 cajones y damajuanas agua de azahar, 2.056 cajones aceite, 6.200 cajones vermouth, 330 cajones agua oxigenada, 1.085 cajones agua mineral, 887 cajones dátiles, 165 cajones y fardos tejidos y mercería, 320 cajones drogas y artículos de farmacia, 445 bultos varios, todo para varios.

AVISOS VARIOS

TALLER DE PINTURAS
DE JUAN J. GUERRA
PRESUPUESTOS GRATIS
CIUDAD O CAMPAÑA
SAN SALVADOR 3869

ESPECTACULOS

TEATROS

COLON. — PLAZA LIBERTAD. — CONCESIONARIOS: F. Da Rosa y W. Mocchi. Temporada oficial de 1916. Empresa Da Rosa-Mocchi y Cía. Gran compañía lírica con el concurso de los distinguidos compositores, maestros Camilo Saint Säens, André Messager, Victor Charpentier, Enrique Granados, Javier Leroux, Pascual De Rogatis. Director Comm. Gino Marinuzzi. Regisseur, Cav. Vitorio Mingardi. Elenco artístico: Sopranos: Rosina Storchio, Adelina Agostinelli, Mercedes Capsir, Vallin Pardo, Juliette Stora, Rosa Raisa mezzo-sopranos: Jacqueline Royer, Elvira Casazza, Emma Barsanti, Inés Canazzi; tenores: Giovanni Martinelli, Edoardo Di Giovanni, León Eaffite, Tito Schipa, Aureliano Pertile; barítonos: Titta Ruffo, Giuseppe Danise, Amedeo Betazoni, Armando Grabbe; bajos, Gaudio Mansueto, Masini Pieralli, J. Jounet; primeras bailarinas: Inés Alba, Elena Battagi. Repertorio: Estrenos: "Goyescas", de Granados; "Beatrice", de Messager; "Prince Igor", de Boradine; "Cadeau de Noel", de Leroux; "La Battaglia de Legnano", de Verdi; "Huemac", de Rogatis; "Sanson y Dalila", de Saint Säens; "Louise", de Charpentier; "Beatitudes" (oratorio), de Frank; y "Tanhauser", "Ugonotti", "Amleto", "Aída", "Traviata", "Rigoletto", "Ballo in Maschera", "Sonámbula", "Andrea Chenier", "Segreto di Susana", "Manón", "Fausto", "Carmen", "Barbero de Sevilla", "Faltasff", "Maestros Cantores", "Cavallere della Rossa", etc.
Queda abierto el abono a 50 funciones dividido en dos turnos de 25 cada uno y cinco conciertos sinfónicos a los siguientes precios: Palcos bajos y balcón con cuatro entradas 4700 $; palcos altos con 4 entradas, 2925; id. cazuela, 1525; id. galería 630; id. baignoires 1900; tertulia de platea, 440 $; cazuela primera fila, 210; otras filas 165; tertulia alta primera fila, 185 $; otras filas, 135 $; galería alta 85 $.
Abono a 12 matinés domingos y festivos: Palcos bajos y balcón, sin entradas 575 $; altos, 340 $; cazuela, 270 $; galería, 100 $; platea, 118 $; cazuela primera y segunda filas, 66 $; tercera fila, 55 $; tertulia alta primera fila, 55 $; otras filas, 47 $; galería numerada, 35 $.
Nota.—Los señores abonados a la anterior temporada tienen derecho a sus localidades hasta el 25 del corriente mes.

COLISEO. — CHARCAS 1109. — TOURNEE EN Sud América y despedida de la artista mundial Pastora Imperio, en la que figura la pareja de bailes españoles Falco y Morita. — Compañía española de operetas, zarzuelas y comedias, dirigida por el primer actor Elías Herrero. — Maestro director y concertador, José Suñé Torres. — El jueves 16 de marzo, debuto de la compañía. — Platea, 2.50 $.

ODEON. — ESMERALDA 367. — TEMPORADA DE 1916 — Compañía dramática de María Guerrero y Fernando Díaz de Mendoza y compañía francesa de Lucien Guitry. — En la fecha queda abierto el abono en la secretaría del teatro en la forma siguiente: Abono a 42 funciones de moda: Palcos bajos y balcón, sin entrada, 2775 $; palcos altos, sin entrada 900 $; tertulia de platea con entrada, 430 $; tertulia alta, primera fila, con entrada, 215 $. Abono a 14 matinés en domingos y días festivos: Palcos bajos y balcón, sin entrada, 340 $; palcos altos, sin entrada, 160 $; tertulia de platea con entrada, 70 $; tertulia alta, primera fila, con entrada, 45 $. — Nota: A los señores abonados a la temporada anterior, se les reservará sus localidades hasta el 15 de marzo.

SAN MARTIN. — ESMERALDA 257. — EL MIERcoles 15, gran función extraordinaria a beneficio de los sobrevivientes del naufragio del vapor "Príncipe de Asturias". Patrocinada por el ministro de España, Excmo. señor don Pablo Soler y Guardiola, con el concurso de las más prestigiosas entidades de la colectividad española. Tomarán parte los más notables artistas, nacionales y españoles, residentes en Buenos Aires. Las localidades se hallan en venta en la boletería del teatro.

SAN MARTIN. — ESMERALDA 257. — COMPAÑIA argentina de ópera italiana. — Dirección artística: Cav. Uff. Pietro Cesari. — Maestros directores y concertadores de orquesta: Cav. Armando Galeani y Francisco Rando. — El jueves 16, debuto de la compañía, con la ópera del maestro Massenet: MANON.

COMEDIA. — C. PELLEGRINI 243. — COMPAÑIA de zarzuela dirigida por Miguel Lamas. — Hoy: a las 6 p. m.: LA CASA DE QUIROS y bailes por La Malagueñita. — A las 8.45: LA PALOMA DEL BARRIO, LA CASA DE QUIROS, EL PAIS DE LAS HADAS y bailes por La Malagueñita. — Platea, 1 $ por sección.
Mañana: LA CANCION ESPAÑOLA, del maestro Amadeo Vives.

APOLO. — CORRIENTES 1386. — EMPRESA, S. Giovannetti. — Compañía argentina de comedias, bajo la dirección de Joaquín de Vedia. Primera actriz Camila Quiroga. Primer actor cómico Roberto Casaux. Primer actor Salvador Rosich. Primer actor de carácter Arsenio Mary. — Mañana debuto de la compañía: EL INSTANTE, EL DISTINGUIDO CIUDADANO. En los entreactos números de concierto por el violinista Aldo Tonini. — Platea, 2 $.

NACIONAL. — CORRIENTES 960. — PRIMERA compañía nacional de zarzuelas, sainetes y revistas Vittone-Pomar. — Director artístico, Ulises Favaro. — Maestro concertador y director, José Carrilero. — Espectáculo por secciones. — El jueves 16, debuto de la compañía: Estreno EN LA POSTA, estreno LAS MUJERES LINDAS, estreno LA QUINTA DE LOS REYES, BUENOS AIRES (Q. E. P. D.)— Platea, 1 $ por sección.

MARCONI. — RIVADAVIA 2330. — COMPAÑIA española de operetas y zarzuelas Aida Arce. — Maestros directores: Samuel Arce y Carlos Pibernat. — Hoy debuto de la tiple cómica Srta. Lola García. Estreno de la opereta en tres actos AL FIN SOLOS. — Platea, 1.50 $.

NUEVO. — CORRIENTES 1540. — COMPAÑIA NAcional de comedias y zarzuelas Enrique Arellano. — Dirección artística, Alberto Novión. — Elenco de la compañía: Lucrecia Borda, Rosa Cata, Aída Celestino, Lea Conti, Luisa Socato, María Pereyra, Julia Zapata, María Martínez, Laura Núñez, Angela Tesada. Berta Gangloff, María Ochoa, Ada Cornaro, Ana Martínez, Ana Gómez, Sofía Lenci, Enrique Arellano, Elías Alippi, Enrique Muiño, Carlos Morganti, Pancho Aranás, Leopoldo Simari, Carlos Otegui, Juan Ciencia, Roberto Otegui, Coiro, Carlos Bebaqua, Juan Ochoa, Alberto Drang, Angel Perrotti, Luis Negri, José Rubens, Roberto Rivelli; 20 profesores de orquesta, 24 coristas. — Maestros directores de orquesta, Arturo de Bassi y Antonio Podestá. Sastrería, casa Danyans, casa Lampre y Adans. Utilería, Otonello. — Próximamente debuto.

AVENIDA. — AVENIDA DE MAYO 1222. — COMpañía española de zarzuela. — Director artístico, Luis Navarro Sola. — Mañana, reaparición de la compañía, con la zarzuela del maestro Chapí: CURRO VARGAS. — Platea, 2 $.

MAYO. — AVENIDA DE MAYO Y LIMA. — COMpañía de variedades. Espectáculo por secciones, especial para familias. — Hoy dos funciones. — Tarde: La Cuyanita, La Gazela, Los Sachis, Trío Pastor, La Sevillita, Williams Brothers, Rosita Hugo, Petit Palitos, Los Fresquet, Marcos Varela. — Platea: sección sencilla, 0.20 $; doble, 0.30. — Noche: Los Sachis, Carelli, Los Fresquet, La Cuyanita, Trío Pastor, Richiardi, Williams-Brothers, Petit Palitos, La Gacela, Fresquet, Marcos Varela. — Platea sección sencilla, 0.30 $; doble, 0.40 $.

BUENOS AIRES. — CANGALLO 1043. — COMPAÑIA Angelina Pagano. El 23 de marzo, debuto.— Estreno de la comedia en tres actos del doctor César Iglesias Paz: EL VUELO NUPCIAL. — Platea, 2 $.

VARIEDADES. — PLAZA CONSTITUCION. — Compañía criolla de atracciones y variedades. — Hoy: Variado programa. Debuto de los hermanos Queirolos, acróbatas. Las obras LA REVANCHA, EL ASISTENTE. — Platea, 1 $.

VARIEDADES Y CIRCOS

CASINO. — MAIPU 326. — COMPAÑIA DE VAriedades y atracciones. — Hoy: Variado programa. Debute del caballero Felip, ventrílocuo, ilusionista y musical. Atracción de éxito mundial. — Entrada general, 1 $.

ROYAL THEATRE. — CORRIENTES 829. — GRAN compañía nacional de revista y operetas. — Hoy: Ultimas representaciones de LA HORA DEL VICIO, "LA PRENSA" DE HOY, LA HORA DEL VICIO.—

PARQUE JAPONES. — CALLAO Y PASEO DE Julio. — Diversiones al aire libre. Teatro Romano. Atracciones mecánicas. Ferrocarril escénico, El Bobby, Water-Chute, Las Olas, Rueda gigante, Canal misterioso, Aeroplano, Exhibición de indios, Los Himalayas, Bandas de música. Domingos y días feriados, tarde y noche, fuegos artificiales. — Entrada días hábiles, tarde, una persona mayor con cuatro niños, 1 $. — Noche y domingos, tarde 1 $. Niños 0.30 $.

CIRCO ANSELMI. — CABILDO 2500, ESQUINA Monroe (Belgrano). — Compañía ecuestre, acrobática y de obras nacionales: Anselmi-Erramouspe.— Próximamente debuto. — Platea, 1 $.

SKATING RINK L'AIGLON — FLORIDA 146. — Patinaje sobre ruedas. Tres secciones diarias mañana, tarde y noche. Gran banda Sesa.

FRONTON BUENOS AIRES, CORDOBA 1130. — Mañana a las 9.15 p. m., dos partidos de pelota a cesta. El primero a 25 tantos, a combinarse. El segundo a 45 tantos, entre los hermanos Erdoza a sacar del 11 1|2 y dan 8 tantos, contra Claudio Martín y Ermúa a sacar del 7 1|2.

CINEMATOGRAFOS

PALACE THEATRE. — CORRIENTES 757. — Hoy función tarde y noche: Variado programa.— Mañana: La Dama de las Camelias, por la Bertini.

SELECT. — SUIPACHA 482. — HOY FUNCIO tarde y noche: Redimida.

BRILLANT PALACE. — SARMIENTO 1735. — TOdos los días variados estrenos, de gran actualidad.

CINE OPERA. — CORRIENTES 848. — HOY FUNción tarde y noche: Variado programa con estrenos.

SPLENDID THEATRE. — SANTA FE 1848. — HOY función tarde y noche: La mala suerte de Bibí, Los alpinistas, Carlitos y los adoquines.

LAVALLE. — LAVALLE 921. — HOY FUNCION tarde y noche: Separados por la espada.

ELECTRIC PALACE. — LAVALLE 836. — HOY función tarde y noche: La isla maldita.

SMART PALACE. — CORRIENTES 1279-1283. — Hoy función tarde y noche: Celos, La bella mamá, De la cumbre al abismo.

PETIT PALACE. — LIBERTAD 976. — HOY FUNción tarde y noche: Variado programa.

CINE NUEVO. — CANGALLO Y C. PELLEGRINI.— Hoy: Variado programa con grandes funciones y estrenos.

CRYSTAL PALACE. — CORRIENTES 1550. — HOY función tarde y noche: Los dos huérfanos, La pesca en los lagos del Japón.

DIRECCION PATENTES DE INVENCION Y MARCAS DE FABRICA, DE COMERCIO Y DE AGRICULTURA.

Marcas solicitadas el 11 de marzo de 1916

51927
EL POCITANO

51928 y 51929
PRIMA

51930 y 51931
LA REINA
MARCA REGISTRADA

Acta N.o 51.927. — Tomás Macera. — Vinos, clase 23.
Actas Nos. 51.928 y 51.929. — Rodolfo Kaufmann. — Ferretería, cuchillería, pinturería, cabullería, cerrajería, quincallería, etc., clase 10. — Confecciones, calzados, sombrerería, mercería, perfumería, etc., clase 16.
Actas Nos. 51.930 y 51.931. — Insúa Hnos. — Sombrerería, modas, bordados, puntillas, pasamanería, mercería, etc., clase 16. Tejidos, mantelería, lencería, etc., clase 15.

OBLIGADO & Cía.

Agentes de Patentes y Marcas — B. Mitre 343

CURSO GRATUITO DE TELEGRAFIA

En el local de la escuela Rioja 890 se dictan clases gratuitas de esta asignatura y en cuyo curso existen asientos vacantes. La enseñanza es para ambos sexos. Las clases funcionan los días lunes, miercoles y sabados, de 8 a 10 de la noche.

LICITACIONES

DIRECCION GENERAL DE IRRIGACION

Llámase a licitación pública hasta el día 3 de Abril de 1916, a las 3 y 30 p. m., para la provisión de un puente metálico de 135 metros de longitud, en 9 tramos. Las bases y condiciones de licitación y juego de planos se obtendrán en la Oficina de Compras de la Dirección General de Irrigación, calle Belgrano 124, 1er. piso.
Buenos Aires, Enero 4 de 1916. — Julio Malmann, secretario. 136 v. 3 Abril.

MINISTERIO DE GOBIERNO

AVISO OFICIAL

Llámase a licitación por el término de quince días a contar desde la fecha para la provisión de los artículos necesarios con destino a la confección de calzados y uniformes para el personal de servicio de la Administración de acuerdo con el pliego de bases y condiciones que estarán a disposición de los interesados en la Inspección General de Prisiones.
2.o Las propuestas deberán presentarse en el despacho del oficial mayor del ministerio de Gobierno y serán abiertas el día 16 del actual a las 2 p. m. ante el escribano mayor de gobierno.
La Plata, marzo 1.o de 1916.—Francisco del Frade, oficial mayor. 380 vmarzo20

Intendencia Municipal de la Capital

CITACION

Encontrándose en el depósito del Cementerio del Norte los restos que a continuación se mencionan Juana P. de Santillán, fallecida el 17 de Julio de 1897; Carlos Sartori, fallecido el 30 de agosto de 1896; Manuel y Narciso Olavarría; Lucio y Guillermo Ares, fallecidos en Enero y Febrero de 1895; Federico Losada, fallecido el 28 de Marzo de 1871; Oliver y Aurora Quiroga; María Rella; Eusebia Arce, fallecida el 27 de Julio de 1907; Lorenzo Farrulla, fallecido el 8 de Octubre de 1864; María Josefa Almeida de S. de Gómez, fallecida el 1o. de Julio de 1864; Ema F. Castro, fallecida el 23 de Marzo de 1910; Aníbal V. de la Torre, fallecido el 17 de Octubre de 1881; y cinco cajones sin identificar, cítase a los deudos que se consideren con derecho a ellos para que dentro del plazo de 30 días comparezcan ante la administración del Cementerio del Norte para proceder a su retiro, pues en caso contrario la Dirección General de Cementerios queda facultada para ordenar su envío al osario general.—**El secretario.**
360 v. Marzo 31.

PROFESIONALES

MEDICOS

ANALISIS LABORATORIOS y FARMACIA *Abierto Día y Noche*
SUIPACHA 477 — U. T. 818, Libertad — DOCTORES **NELSON**

Doctor CANTARELL Especialista en las enfermedades de la piel, vías urinarias, secretas de ambos sexos y las propias de las señoras. Tratamiento científico, eficaz y rápido de la neurastenia, debilidad vital y agotamiento.
De 2 a 5 p. m. LAVALLE 910 y 8 a 9 p. m.

Dr. A. F. CELESIA
Cirugía y enfermedades de señoras. De 2 a 4 p. m. — Bartolomé Mitre 1791.

DOCTOR PICCININI
Especialista en enfermedades secretas; gastro intestinales y piel. — Consultas de 11 a 12 a. m. y de 4 a 6 p. m. Consultas 5 pesos, aplicaciones del 914, 20 3. — Corrientes 1211. 196 v Abril 18.

DOCTOR W. E. ESCUDERO
Señoras, niños y partos. Lunes y viernes, de 4 a 6 p. m. — Arenales 1592. — U. Telef. 238, Juncal.

DOCTOR A. C. REBUFFO
Enfermos de los ojos
Consultas de 10 a 11 y 2 a 6 p. m.
Bmé. MITRE 1038 per.

Dr. MAMERTO ACUÑA
Profesor de la Facultad de Medicina. Enfermedades de niños. Consultorio de 2 a 4 p. m. MAIPU 817. 208 v. Julio 22.

DOCTOR ELIZALDE
Especialista en vías urinarias, jefe de clínica del servicio de las enfermedades del riñón, próstata, vejiga, etc., en el hospital San Roque. Consultas de 2 a 6. MAIPU 813. 205 v. 22 Abril.

DOCTOR A. NOCETI
Enfermedades de los ojos y prescripción de anteojos. De 1 a 6 p. m.
MAIPU 535. per.

DOCTOR MARTIN M. TORINO
Médico cirujano. Enfermedades crónicas e internas. Ha trasladado su consultorio a ARENALES 1640. Consultas de 1 a 3. 212 v. Julio 24.

DOCTOR E. G. FIGUEROA
Afecciones intestinales, estómago y abdominales, tratamiento especial de las hemorroides. — Santa Fe 1273. De 4 a 6 de la tarde.

Doctor CASTAÑEDA
Garganta, nariz y oídos. [illegible] especialidad en el Hospital Durand. [illegible] Consultas de 4 a 6. [illegible]

ABOGADOS

Dr. FRANCISCO BEIRO
TALCAHUANO 287 U. T. 796, Libertad.

DOCTOR VICENTE C. GALLO
Estudio: Avenida de Mayo 1411.
U. T. 665 (Libertad)

DOCTOR FERNANDO SAGUIER
Estudio: Florida 440.
U. T. 6037 (Avenida)

DOCTOR TOMAS DE VEYGA
Estudio: Sarmiento 643, U. T. 6060 (Aven.)
La Plata, calle 7 N.o 791. U. T. 377, La Plata

DOCTOR LEOPOLDO MELO
Estudio: Bmé. Mitre 311
U. T. 1913 (Avenida) y 1866 (Juncal)

Dr. TOMAS A. LE BRETON
Estudio: Bmé. Mitre 343

Dr. ERNESTO CORVALAN
Estudio: Avenida de Mayo 981
U. T. 3900 (Libertad)

DOCTOR JULIO A. ROJAS
Estudio: Uruguay 545. Dpto. 2.
U. T. 1955, (Libertad)

Estudio de los Dres.
CELESIA Y SILVA
Tucumán 900, U. T. 1465 (Libertad)

DOCTOR LUIS J. ROCCA
Anchorena 626.—U. T. 841 (Mitre)

DOCTOR ELEODORO LOBOS
Estudio: Maipu 462
U. T. 22 (Avenida) y 3710 (Avenida)

DOCTOR EMILIO ZORRAQUIN
Estudio: Cangallo 666
U. T. 270 (Avenida) y 2894 (Juncal)

Doctor Leonardo Pereyra Iraola
Estudio: Florida 880, U. T. (Av.)
Esmeralda 1212, U. T. 1521 (Juncal)

DOCTOR VICTOR M. MOLINA
Estudio: Avenida de Mayo 605
U. T. 4954 (Avenida)

Dr. DOMINGO E. SALABERRY
Defensa 188

Doctor Andrés Ferreyra
Estudio: Lavalle 1378
Unión Telefónica 4240 (Libertad)

DOCTOR RAUL MANRIQUE
Estudio: Sarmiento 2229
U. T. 6197 (Avenida) y 367 (Mitre)

DOCTOR JOSE M. GIUFFRA
Estudio: Talcahuano 446

DOCTOR PEDRO A. FOX
Estudio: B. Mitre 754

DOCTOR CARLOS F. MELO
Atiende personalmente su estudio de abogado
URUGUAY 546 U. T. 3784 (Lib.)

DOCTOR M. ALVAREZ COMAS
Abogado
U. T. 3554, Avenida Sarmiento 412

DOCTOR HIPOLITO LEYS
Estudio: Lavalle 930, U. T. 3608 (Lib.)

Adolfo Bullrich y Cía.

Sucursales y remates-ferias de haciendas periódicos en Bahía Blanca, Azul, Chascomús, 30 de Agosto, Necochea, Coronel Suárez, Utracán, Quequén y De Bary.

8.000 NOVILLOS Y VACAS, EN CHASCOMÚS. Haciendas en general de muy buena mestización Durham y en muy buen estado, incluso 6.700 novillos de 1 a 4 años, muchos de los cuales se ofrecerán en lotes de una marca, en el remate especial que realizaremos en nuestras instalaciones de Chascomús; proceden estas haciendas de conocidos y acreditados establecimientos de la zona y la venta la realizaremos de acuerdo al siguiente detalle:

400 novillos de 3 y 4 años, mochos, gordos y carne gorda.
200 novillos de 3 y 4 años, gordos y carne gorda.
100 novillos de 3 y 4 años, buena clase y estado.
200 novillos de 3 años, especiales en clase, 1 marca, gordos.
800 novillos de 2 1|2 y 3 años, buena clase y estado.
1430 novillos de 2 y 2 1|2 años, buena clase y buen estado.
100 novillos de 2 1|2 años, buena clase y estado, 1 marca.
100 novillos de 2 1|2 años, buena clase y estado, 1 marca.
200 novillos de 2 1|2 años, buena clase y estado, mochos.
100 novillos de 2 1|2 años, 2 marcas, buena clase y estado.
150 novillos de 2 y 1|2 años, buena clase y estado.
200 novillos de 2 y 2 1|2 años, buena clase y estado.
900 novillos de 2 años, buena clase y estado.
200 novillos de 2 años, mochos, 1 marca.
100 novillos de 2 años, buena clase y estado.
850 novillos de 1 1|2 y 2 años, especial clase, mochos, sola marca de "La Mariana" de Patricio A. Smith.
630 novillos de 1 y 1 1|2 años, buena clase y estado, en lotes de 1 y 2 marcas.
40 novillos criollos, gordos, para matadero.
800 vaquillonas de 1 1|2 y 2 años, 1 marca, muy buena clase y estado.
110 vaquillonas de 2 años, especiales, marca "Loncoy", de Lanús y Cía.
38 vacas con 21 crías, puras por cruza y tamberas, servidas por toros de pedigree, de "San Blas", de Jiménez Paz.
80 vacas con 60 crías especiales, marca "Loncoy", de Lanús y Cía.
60 vacas con 60 crías al pie.
150 vacas gordas para matadero.

La venta se realizará

El **martes 14 de marzo**, a la 1 p. m., en nuestras instalaciones, con las haciendas a la vista y debidamente clasificadas en lotes.

Trenes. — Los concurrentes de esta capital tienen tren de Constitución el día de la venta, a las 7.20 de la mañana.

Terminado el remate correrá un tren especial de regreso hasta plaza, debiendo los concurrentes viajar con sus respectivos pasajes.

Comisión, 2 o|o al vendedor y 2 o|o al comprador en haciendas generales.

Otros informes en nuestra casa, Florida 269 y 273, Buenos Aires, o a nuestro representante en Chascomús, señor Guillermo Mc. Innes. — Adolfo Bullrich y Cía. v13M.

LINCOLN DE MILLER. — UN ESCOGIDO lote de 30 carneros Lincoln, seleccionados en las más acreditadas cabañas inglesas e importados por el señor Federico Miller, se rematará

El **jueves 16 de marzo**, a las 3 de la tarde, en nuestro patio, San Martín 254. Comisión a cargo de los compradores. — Adolfo Bullrich y Cía. v-15-marz.

ROMNEY MARSH IMPORTADO. — UN buen lote de 9 carneros y 10 borregos Romney Marsh procedentes de las renombradas Cabañas de J. Egerton Quested, H. King y H. F. Z. Clements, importados a consignación por los señores Samuel T. Loader y Co., se rematarán

El **jueves 16 de marzo**, a las 3 de la tarde, en nuestro patio, San Martín 254. Comisión a cargo de los compradores. — Adolfo Bullrich y Cía. 412 v-15.marz.

MAÑANA
A LAS 4 P. M.
Tienda y Zapatería
PACHECO y RECIO
CORRIENTES 531

lun. y viern.

"La Ganadera"

Sociedad Anónima

El domingo 19 de marzo a la 1 p. m.

CAMPO EN BOLIVAR. — A 2 1|2 LEGUAS de la estación Pirovano: 2.500 hectáreas, fraccionado en lotes de 72 a 177 hectáreas, con 43 a 81 pesos de cédula argentina por hectárea y lotes de 1 a 6 hectáreas, estos últimos, pago al contado. El campo linda con la sucesión de don Carlos Casares, sucesión de don Benigno J. del Carril, señor don Diego C. Pueyrredón y sucesión de don Martín Garay. Es de tierras muy buenas, apto para agricultura y ganadería. En algunos campos linderos hay campos alfalfados, por lo que se podrá apreciar la bondad de los campos de esa región; agua dulce a tres metros. Los lotes que reconocen hipotecas a favor del Banco Hipotecario Nacional, en cédulas de 6 o|o de interés y 1 o|o de amortización, a un plazo de 30 años, son casi la totalidad y se entregarán con los intereses al día. Seña, 8 o|o. Comisión, 2 o|o. Escrituras por ante el registro del señor L. Alfredo Vaccarezza.

CAMPO EN BOLIVAR, a 5 leguas de este pueblo y 3 de la estación Unzué. 2.099 hectáreas en un lote o dividido en 2 fracciones de 500 hectáreas y 1 de 1099, campo de pastos, especial para dedicarlo a ganadería, la mayor parte bueno para agricultura. Actualmente hay buena parte dedicada a esto último. Si hay interesados en el acto de la venta, se rematará en un solo lote; de lo contrario, en tres fracciones, como queda dicho. Base, 80 pesos por hectárea. Pago $ 80.000 al 17 de abril de 1917 y 8 1|2 o|o de interés, resto al contado, en el primer caso. En el segundo caso, $ 60 por hectárea al escriturar, resto a dos años de plazo con 8 1|2 o|o de interés y garantía hipotecaria sobre el mismo campo. Seña, 8 o|o. Comisión, 2 o|o. Escritura por ante el escribano señor José M. Ubici, dentro de los quince días efectuado el remate.

CHACRAS EN TORRECITA. Partido de Bolívar, a cinco cuadras del centro de población Torrecita, 1 de 38 hectáreas (letra H del lote 6). Base, $ 60 la hectárea. Una de 21 hectáreas, base $ 120 la hectárea y otra de 17 hectáreas, base 150 pesos la hectárea, mitad al contado y la otra mitad a un año de plazo. 8 o|o de interés. Seña, 8 o|o. Comisión, 2 o|o.

QUINTAS EN BOLIVAR, lindando a la planta urbana; una de 1 hectárea con población de material, molino, parte cercada con tejido de alambre de 1.50 m. de alto, 400 plantas frutales de tres años y más de 400 sauces, encaliptos, etc. Base, $ 4.000. Otra de 1 hectárea, con más de 200 frutales. Base, pesos 1.000 y 6 quintas más desde media hectárea a una hectárea. Base, de $ 200 a 700 pesos el lote. Pago mitad al contado y mitad a un año de plazo, con 8 o|o de interés. Seña, 8 o|o. Comisión 2 o|o. Los campos, chacras y quintas mencionados, remataremos en el orden detallado, el domingo 19 de marzo de 1916, en nuestro salón de ventas en Bolívar (F. C. S.), empezando la venta por el campo "La Tordilla, o sea la "Colonia Lynch".

Planos e informes a nuestros escritorios en Buenos Aires, Avenida de Mayo 945, Laguna Alsina estación Bonifacio (F. C. S.), Caseros estación Daireaux (F. C. S.) y casa central en Bolívar (F. C. S.) — Juan Salduna, gerente.

401-v. 18 m.

CASARES Hnos. & DIEHL

12.000 VACUNOS EN CHARLONE, F. C. al Pacífico.

En nuestro cuarto remate especial de haciendas que celebraremos en las instalaciones de nuestro representante señor José M. Blanco, en Charlone, F. C. P. (ramal de Rufino a Buchardo) y para el que tenemos consignados hasta la fecha 12.000 vacunos alta mestización Durham, incluso lotes de 500 a 1000 novillos sola marca de reputados establecimientos.

El jueves 30 de marzo, a la 1 p. m.

Por consignaciones y pedidos de local, dirigirse a nuestros escritorios, Sarmiento 357, o a nuestro representante en Charlone. Oportunamente detalles completos. — Casares Hnos. y Diehl 395—v. mar. 29

ZANOLETTY Y BOUCHE
LAVALLE 1485

JUDICIAL. CASA MEDANOS 1693 ENTRE Trelles y Avenida San Martín, remataremos esta propiedad.

El 19 de marzo, a las 5 p. m., por orden del señor juez doctor Balarino, secretaría del doctor Pizarro en el juicio seguido por Pablo Ornato contra Arcángel Perussi, sobre cobro hipotecario, su terreno se compone de 13.55 de frente por 14.39 en el S. O., 16.80 en el N. E. y 15.11 en su contrafrente, su edificio consta de 2 piezas grandes y una chica, revocadas en cal, pisos de madera, techo de zinc, tasación 5.200 pesos, base las dos terceras partes o sea 3.480 pesos. Seña 8 o|o. Comisión 2 o|o. Datos en la secretaría o en nuestro escritorio, Lavalle 1485.

392 v 21 mz

Banco Hipotecario Nacional

CAPITAL

POR EJECUCION JUDICIAL — FINCA CA-lle Independencia números 1302|06|12 esquina a la de Santiago del Estero, Nos. 801|11|21|31. No. Ho. 4570. Serie C. H. A. 6 o|o. El Banco Hipotecario Nacional rematará en su local el **LUNES 13 DE MARZO de 1916, a las 2.30 p. m.,** una finca ubicada en la calle Independencia números 1302|06|12 esquina a la de Santiago del Estero números 801|11|21|31. Edificio consta de cinco casas con las siguientes distribuciones: Independencia 1312, se compone de sala, comedor, tres habitaciones, cocina, w. c. y patio. Independencia 1302|06 esquina Santiago del Estero 801, formado por un salón de negocio en la esquina y otro salón por la calle Independencia, patio, w. c., etc. Santiago del Estero 811, salón de negocio, dos habitaciones, w. c., etc. Santiago del Estero 821, salón de negocio, una pieza, cocina, w. c., etc. y Santiago del Estero 831, sala, tres habitaciones, cocina, w. c., etc. Terreno mide: 20.60 metros de frente al N., 27.42 metros de fondo, teniendo en el contrafrente 18.90 metros y en el E., un martillo a su favor que empieza en la esquina de Independencia y Santiago del Estero, de 1.70 metros en el N., y 10.15 metros de fondo hacia el S., donde termina en 1 metro de ancho, con lo poco más o menos que resulte entre muros divisorios.

BASE DE VENTA, $ 62.000

El comprador continuará haciendo el servicio de la hipoteca originaria de $ 50.000 que reconoce la propiedad, reducida hoy a pesos 46.798 con 051 milésimos y abonará en dinero el exceso sobre esta suma hasta el precio de compra. Los títulos pueden ser examinados en la oficina del Banco antes del remate. Verificado éste no habrá lugar a reclamo. Seña 5 o|o. Comisión 1 o|o en dinero efectivo. Este remate se efectúa con sujeción a lo dispuesto en las leyes vigentes números 8172 y 9155. Por informes, ocurrir al Banco Hipotecario Nacional.

Aviso iniciado en LA EPOCA el 23 de febrero de 1916. 348|mz|13

CAPITAL

CASA CALLE LOBOS Nos. 3801|17 ESQUI-na a la de Martínez Castro No. Ho. 1149. Serie C. H. A. 6 o|o. El Banco Hipotecario Nacional rematará en su local el **LUNES 13 DE MARZO DE 1916,** a la 1 p. m., una casa ubicada en la calle Lobos números 3801 y 3817 con edificio compuesto de: tres habitaciones, dos piecitas, w. c., etc., y en terreno que mide 13.12 metros de frente al N. E. (calle Martínez Castro) 31.81 metros en su otro frente al S. E., sobre Lobos 10.04 metros en el costado S. O., y 30.77 metros en el costado N. O.

BASE DE VENTA, $ 4.500.

El comprador continuará haciendo el servicio de la hipoteca originaria de $ 4.000 que reconoce la propiedad, reducida hoy a pesos 3.687 con 644 milésimos y abonará en dinero el exceso sobre esta suma hasta el precio de compra. Los títulos pueden ser examinados en la oficina del Banco antes del remate. Verificado éste no habrá lugar a reclamo. Seña 5 o|o. Comisión 1 o|o en dinero efectivo. Este remate se efectúa con sujeción a lo dispuesto en las leyes vigentes números 8172 y 9155. Por informes, ocurrir al Banco Hipotecario Nacional.

Aviso iniciado en LA EPOCA el 23 de febrero de 1916. 347|mz|13

SUCURSAL SALTA

CAMPO EN LA COLONIA RIVADAVIA, departamento Rivadavia, partido General Belgrano. Préstamo número H.a 121|5506; serie E. — El Banco Hipotecario Nacional rematará en el local de su sucursal en la ciudad de Salta, establecida en la calle Alsina número 16 al 18, el día **MIERCOLES VEINTE Y DOS DE MARZO DE MIL NOVECIENTOS DIEZ Y SEIS, A LAS DOS DE LA TARDE,** un campo situado en la colonia Rivadavia, departamento Rivadavia, partido General Belgrano, jurisdicción de la provincia de Salta, señalado con el número 24 en el plano oficial de dicha colonia el que se encuentra limitado: al norte, con terrenos fiscales; al sur, con el antiguo cauce del río Bermejo; al este, con el lote número 25, propiedad de la sucesión de don Félix Giménez, y al oeste, con propiedad de don Pablo Argarañaz. La superficie calculada de este campo es de media legua de frente sobre el río citado, por dos leguas de fondo; pero no existiendo plano ni mensura, esta venta se hará ad-corpus. El campo tiene buenos pastos naturales, abundantes bosques con madera y le sirve de abrevadero el río Bermejo.

BASE DE VENTA, $ 1.000

El comprador continuará haciendo el servicio de una hipoteca de $ 1.000 que reconoce la propiedad, reducida hoy a $ 227 con 310 milésimos y abonará en dinero el exceso sobre esta suma hasta el precio de compra. Los títulos pueden ser examinados en la oficina del Banco antes del remate. Verificado éste, no habrá lugar a reclamo. Seña 5 o|o y comisión 1 o|o que serán exigidas en efectivo en el acto del remate, el que se efectúa con sujeción a lo dispuesto en las leyes vigentes números 8172 y 9155. Por informes ocurrir al Banco Hipotecario Nacional (25 de Mayo número 245, capital federal) o a su sucursal en Salta.

Aviso iniciado en LA EPOCA el 4 de marzo de 1916. 394-v.mar. 22.

SUCURSAL SALTA

CAMPO EN EL DEPARTAMENTO DE SAN Carlos, con una superficie de 751 hectáreas, 38 áreas, 30 centiáreas. Préstamo número H.o 261|16.490, serie H. de $ 23.000.

El Banco Hipotecario Nacional rematará en el local de su sucursal en la ciudad de Salta, establecida en la calle Alsina número 16 al 18, el día **VIERNES VEINTE Y CUATRO DE MARZO DE MIL NOVECIENTOS DIEZ Y SEIS, A LAS DOS DE LA TARDE,** una finca denominada Angastaco, ubicada en el departamento de San Carlos, jurisdicción de la provincia de Salta, con superficie de 751 hectáreas, 38 áreas y 30 centiáreas o lo más o menos que resulte dentro los linderos siguientes: al Norte el Río Angastaco; al Este con terrenos de doña Gregoria A. de López; al Sud con la obra del Estanque y herederos de don Juan de la Cruz Quipildor y al Oeste con propiedad de doña María A. de Rivero, terrenos de la Capilla y otros. La propiedad de que se trata contiene un establecimiento vinícola, con bodegas, lagares, depósitos y buena casa para familia. Contiene terrenos cultivados con alfafares y aptos para maíz trigo, cebada y otros cereales. Los viñedos frutales ocupan una superficie de 18 a 20 hectáreas aproximadamente y están sobre encatrados de alambres. Los alfalfares tienen una extensión más o menos de 50 hectáreas divididos en ocho potreros. Posee agua propia para la irrigación de plantaciones y cultivos. El resto del terreno es de pastoreo. El Banco no se responsabiliza del estado de conservación en que se encuentran los adelantos que se indican y de la exactitud de los datos consignados.

BASE DE VENTA, $ 23.000

El comprador continuará haciendo el servicio de la hipoteca originaria de $ 23.000 que reconoce la propiedad, reducida hoy a pesos 16.406 con 532 milésimos y abonará en dinero el exceso sobre esta suma hasta el precio de compra. Los títulos pueden ser examinados en la oficina del Banco antes del remate. Verificado éste, no habrá lugar a reclamo. Seña 5 o|o y comisión 1 o|o que serán exigidas en efectivo en el acto del remate, el que se efectúa con sujeción a lo dispuesto en las leyes vigentes números 8172 y 9155. Por informes, ocurrir al Banco Hipotecario Nacional (25 de Mayo número 245, capital federal) o a su sucursal en Salta.

Aviso iniciado en LA EPOCA el 6 de marzo de 1916. 396-v.-24 m.

BANCOS

BANCO DE LA NACION ARGENTINA. — Fundado en 1891. — Casa central: Buenos Aires, Calle Rivadavia 363 al 399, Reconquista 15 al 39. — Capital, $ m|n. 128.000.000. Fondo de reserva, o|o. pesos 14.565.407.14.

Sucursales y Agencias en la Capital: Belgrano, Cabildo 1900, esquina Sucre; Boca del Riachuelo, Almirante Brown 1101; Flores, Rivadavia 7000, esquina Pedernera, con Agencia en los Nuevos Mataderos; General Urquiza, Launess esquina Cullen. No. 1, Montes de Oca 1699, esquina California 1102. No. 2, Entre Ríos 1201, esquina San Juan 1802. No. 3, Corrientes 3399, esquina Gallo 401. N.o 4, Bernardo de Irigoyen 1000, esquina Carlos Calvo. No. 5, Rivadavia 2828. No. 6, Santa Fe 2138. No. 7, Caseros 2929, Parque Patricios. No. 8. Triunvirato 734. No. 9, Santa Fe 4562. No. 10, Boedo 885. No. 11, Aduana de la Capital. No. 12, Callao 76 al 84. Oficina de Cambio, en el Hotel de Inmigrantes, Dársena Norte. Oficina de Depósitos Judiciales en el Palacio de Justicia. — Tasa de interés.

El Banco abonará (Moneda legal solamente)

	Anual
Por depósitos en cuenta corriente . . .	Sin interés
Id. id. a plazo fijo de 90 días, con o sin libreta	3 o|o
Id. id. id. a 180 días, con o sin libreta	4 o|o
Id. id. en Caja de Ahorros después de 60 días, hasta $ 5.000	4 o|o
Id. id. id. de Ahorros después de 60 días, desde $ 5.001 hasta $ 10.000	3 o|o

EL BANCO

Cobra	Anual
Por adelantos en cuenta corriente . . .	8 o|o
Por descuentos de pagarés de comercio y letras de pago íntegro hasta 6 meses de plazo	Convencional
Por descuentos de letras con amortización	7 o|o

El Banco tiene establecidas Sucursales y Agentes en las principales ciudades y pueblos de la República.

El Banco de la Nación Argentina vende letras de cambio sobre Alemania, Austria, Hungría, Inglaterra, Francia, España, Italia, Suecia, Noruega, Rusia, Portugal, Finlandia, Bélgica, Holanda, Suiza, Turquía, Servia, Rumania, Grecia, Bulgaria, Asia, Africa, Oceanía, Estados Unidos de Norte América, Canadá, Chile, Bolivia, Brasil, y Repúblicas Oriental del Uruguay y Paraguay, etc., etc.

BANCO DE ITALIA Y RIO DE LA PLATA. — Casa central, Bmé. Mitre 434 al 448. — Sucursales: En la Capital: N.o 1, calle Corrientes esquina Pueyrredón; N.o 2, Avenida Montes de Oca número 2093; N.o 3, Paseo de Julio número 1258; N.o 4, Calle Moreno número 2300; N.o 5, Calle Rivadavia número 8439. En el interior: Rosario de Santa Fe, La Plata, Bahía Blanca, Paraná, Concordia, Gualeguaychú, Gualeguay, Uruguay, Victoria, La Paz, (E. R.) Resistencia (Chaco).

Agencias: Puerto Ing. White (B. Blanca), Ensenada (La Plata).

Capital realizado . . . . $ 10.000.000 oro sellado
Fondo de reserva ordinario . . . 922.330 " "

SE ABONA

Por depósito en cuenta corr.	1	o|o	1	o|o
A plazo fijo de 30 días . .	2	o|o	2	o|o
Id. id. id. 60 días	3	o|o	3	o|o
Id. id. id. 90 días	4	o|o	4	o|o
Id. id. id. 180 días	4 ½	o|o	4 ½	o|o
A mayor plazo	Convencional			

El Banco expide cartas de crédito, vende giros y transferencias por cable y órdenes postales sobre todas las ciudades y pueblos de Italia, así como sobre Londres, París, Madrid, New-York, etc. etc. También sobre Brasil, Chile, Paraguay y República Oriental del Uruguay. Recibe remesas al cobro y emite giros sobre todas las sucursales del Banco de la Nación Argentina.

El Banco trata en general todas las operaciones bancarias.

Buenos Aires, 1.o de Diciembre de 1915. — Honorio Stoppani, Director Gerente.

AVISOS POPULARES

DIEZ CENTAVOS POR PUBLICACION

TRABAJOS PEDIDOS

COCINERA JOVEN, SE NECESITA PARA CASA DE matrimonio solo; Malabia 3133.

COCINERA ASEADA Y CON BUENAS RECOMENdaciones, se necesita; 11 de Septiembre 1350, Belgrano.

CHICA DE 8 a 10 años SE NECESITA PARA acompañar señora mayor; Córdoba 2919.

COCINERA CON BUENAS REFERENCIAS SE NEcesita para familia inglesa; Arcos 4340 (Núñez).

MUCHACHA SE NECESITA, CALLE DEAN FUnes 713.

MUCAMA SE NECESITA, SUIPACHA 119, CUARTO piso.

MATRIMONIO SERIO, MUCAMO-PORTERO Y COcinera, se necesita; Larrea 431, de 1 a 2 p. m.

SIRVIENTA INGLESA O ALEMANA, PARA TODO servicio y cuidar chico, necesita matrimonio extranjero. Prefiérese muchacha sin familia. B. de Irigoyen 1643, Dpto. 22. v. 16 Marzo.

SIRVIENTA QUE SEPA LAVAR, PLANCHAR Y cocina sencilla, se necesita para casa de corta familia; Cerrito 445.

SIRVIENTA JOVEN, SERIA, DE BUENA PRESENcia, para ayudar en trabajos de casa [illegible], se necesita, sueldo 30 $, gallega no; Callao 41, 1.o piso.

TRABAJOS OFRECIDOS

AMA SE OFRECE PARA CRIAR UN NIÑO EN casa a biberón, recomendada, Santa Fe número 1763.

AMA SOLA, CON CHICO DE CUATRO MESES, que pesa 8 1|2 kilos, se ofrece con certificados, sin pretensiones; Cangallo 1368.

CORREDOR O COMISIONISTA CON MUY BUEnas relaciones en toda la provincia de Entre Ríos se ofrece, y da referencias de primer orden. Dirigirse por carta a Jorge Domínguez, Concepción del Uruguay, Entre Ríos. perm.

COCINERA SE OFRECE CON BUENAS RECOMENdaciones; Lima 331.

COCINERA ARGENTINA SE OFRECE SIN PREtensiones; Cerrito 1168.

COCINERA SE OFRECE CON RECOMENDACIOnes; Santa Fe 1300.

COCINERA Y DEMAS QUEHACERES, española, SE ofrece sin cama; Junín 1727.

MUCAMA VASCA SE OFRECE PARA CORTA FAmilia; Montevideo 278.

MUCAMA DE ADENTRO, española, SABE SUS obligaciones, se ofrece; Defensa 319.

MUCAMA DE ADENTRO O niñera COMPETENTE, se ofrece; Laprida 1640.

Señorita DA LECCIONES DE PIANO, SOLFEO Y labores, en casa y a domicilio, Acevedo 3121, Palermo. 419 v. Marzo 21.

SIRVIENTA Y LAVANDERA SE OFRECE CON buenas recomendaciones; Balcarce 592.

Señora JOVEN, CON BUENAS RECOMENDACIOnes, se ofrece para trabajar por día o por medio; Juncal 1391.

TAPICERO FRANCES RECOMENDADO, OFRECE, se para casas de familias. Hace toda clase de trabajo, especialidad en cortinados, muebles, fundas y tapizar paredes. Precios módicos. Cangallo 4[illegible], U. T. 2013, Mitre. v. Marzo 15.

VENTAS VARIAS

SE VENDE UNA MAQUINA DE CINE, MARCA Gaumont en buen estado, por datos en este diario.

ALQUILER DE CASAS

PIEZA ALQUILASE PERSONAS MAYORES, LUZ eléctrica, baño, comodidades, Dpto. 3, Charcas 1532, $ 15.

PIEZAS LINDAS Y MUY BARATAS, UN HERMOso salón con gran balcón (6 metros por 7 1|2) por 70 pesos se alquilan. Belgrano 426.

PIEZAS AMUEBLADAS CON PENSION COMPLEta. Comida a la española. Condimentación a paladares delicados, por 70 pesos. Trato esmerado, Belgrano 426.

EDICTOS JUDICIALES

El señor juez de 1.a instancia en lo civil de la capital de la República, doctor don Roberto Repetto, ha dispuesto se cite, llame y emplace por el término de treinta días, contados desde la primera publicación del presente, a todos los que se consideren con derecho a los bienes dejados por don JOSE DI MARCO, ya sean como herederos o acreedores, para que dentro de dicho término comparezcan a deducir sus acciones en forma, por ante su juzgado y secretaría del que suscribe, bajo apercibimiento de lo que hubiere lugar por derecho.

Buenos Aires, Febrero 5 de 1916. — Leocadio Paz, secretario. 287 v. 14 Marzo.

Por disposición del señor juez de primera instancia en lo civil de la Capital de la República, doctor Julián V. Pera, se cita, llama y emplaza por el término de treinta días, contados desde la primera publicación del presente, a los acreedores de don ARTURO A. MARCHESE, para que dentro de dicho término presenten al síndico doctor Ángel G. Carranza Mármol, domiciliado calle Talcahuano número 469, los títulos justificativos de sus créditos, bajo apercibimiento de lo que hubiere lugar por derecho.

Buenos Aires, Febrero 4 de 1916. — Luis García Fernández, secretario. 296 v 17 Marzo.

Por disposición del señor juez de comercio Dr. Eduardo M. Naón, se hace saber por el término de ocho días, a los señores acreedores de la razón social VIOLA CIPIOTA y Cía., el siguiente auto: Buenos Aires, Febrero 21 de 1916 — Autos y vistos: Por lo que resulta del acta que antecede, declárase en estado de quiebra a la razón social VIOLA CIPIOTA y Cía., nombrándose síndico al Banco de la Nación por no haber tenido mayoría ninguna de las fórmulas propuestas en la junta, quien deberá aceptar el cargo en firma ante el actuario. Fíjase como fecha provisoria de la cesación de pagos, el 15 de Enero del corriente año, líbrese oficio al señor Director de Correos para que se retenga y remita al síndico, la correspondencia epistolar y telegráfica de los fallidos. Intímese a todos los que tengan bienes y documentos de los concursados para que los pongan a disposición del síndico, bajo las penas que corresponden, prohibiendo hacer pagos o entrega de efectos a los fallidos, bajo apercibimiento de no quedar exonerado de las obligaciones pendientes. Procédase por el escribano don Horacio de Laqui y al síndico nombrado a la ocupación de todos los bienes y pertenencias de los fallidos, bajo el correspondiente inventario: líbrese los oficios del caso a los señores jueces de comercio y a la Oficina de Embargos e Inhibiciones, para que se anote lo que se decreta contra los fallidos. Hágase saber este auto por edictos que se publicarán en los diarios "Boletín Judicial" y LA EPOCA, los que se publicarán por ocho días. Rep. las fojas: E. M. Naón: Ante mí, J. Arturo Aguilar. Palacio de Justicia, 3.o piso, [illegible]. — J. Arturo Aguilar. 305 v. Marzo 17

El señor juez de 1.a instancia en lo civil de la Capital de la República, doctor don Roberto Repetto, ha dispuesto se cite, llame y emplace por el término de treinta días, contados desde la primera publicación del presente, a todos los que se consideren con derecho a los bienes dejados por don ANTONIO DEVOTO, y sean como herederos o acreedores, para que dentro de dicho término comparezcan a deducir sus acciones en forma, por ante su juzgado y secretaría [illegible] señor Director de Correos para que retenga y remita al contador nombrado la correspondencia epistolar y telegráfica del fallido, que deberá ser abierta en su presencia o por el juez en su ausencia, a fin de entregarle la que fuere puramente personal. Intímese a todos los que tengan bienes y documentos del fallido para que los pongan a disposición del contador, bajo las penas y responsabilidades que correspondan; se prohibe hacer pagos o entrega de efectos al fallido, so pena a los que lo hicieren, de no quedar exonerados, en virtud de dichos pagos y entregas, de las obligaciones que tengan pendientes en favor de la masa; procédase por el actuario y el contador nombrado a la ocupación, bajo inventario, de todos los bienes y pertenencias del fallido; líbrense los oficios del caso a los señores jueces de comercio y a la Oficina de Embargos e Inhibiciones y cítese al señor Agente Fiscal. Publíquense edictos por seis días en los diarios "Boletín Judicial" y LA EPOCA, haciendo saber este auto y convocando a los acreedores a junta de verificación de créditos, que tendrá lugar en la sala de audiencias del juzgado el día diez y siete de Marzo a las 2 p. m.

Se señalan para notificaciones en secretaría los días lunes y jueves o el siguiente hábil, si alguno de éstos fuere feriado. — Rep. la foja. Practíquese el inventario por el escribano Raúl Luis Herrera. — E. M. Naón. Ante mí: Federico Villafañe.

Buenos Aires, marzo 8 de 1916. — Federico Villafañe, secretario. 414 v. 18 Marzo.

Por disposición del señor juez de comercio de la capital, doctor Alberto Estrada, se hace saber que la razón social que giraba en esta plaza bajo el rubro de "Fernández y Fariña", ha quedado disuelta según escritura pasada ante el escribano don Eugenio Lucio Epeloa con fecha quince de Febrero de 1916, quedando a cargo del activo y pasivo el socio don Manuel Fernández, secretaría doctor Curutchet.

Buenos Aires, Marzo 10 de 1916. — R. S. Curutchet. 420 v. 14 Marzo.

del que suscribe, bajo apercibimiento de lo que hubiera lugar por derecho.

Buenos Aires, 18 de Febrero de 1916. — P. A. S. Carlos Iramain, secretario. 417 v. Ab. 12.

Por disposición del señor juez de comercio de la capital doctor Eduardo M. Naón, secretaría del autorizante, se hace saber que habiendo sido declarado en estado de quiebra don Jaime Fuerte, se ha dictado la siguiente providencia. Buenos Aires, Febrero 22 de 1916. — Autos y Vistos: Estando justificados por las constancias de autos los extremos exigidos por la ley, declárase en estado de quiebra a don JAIME FUERTE. Nómbrase contador a don Esteban Tiscornia, a quien le ha correspondido según el sorteo practicado en este acto ante el actuario. Fíjase como fecha provisoria de la cesación de pagos el día de su presentación a los Tribunales; líbrese oficio al

El señor juez en lo civil de la Capital de la República, doctor Gerónimo Balarino, ha dispuesto se llame y emplace, por el término de treinta días, contados desde la primera publicación del presente, a todos los que se consideren con derecho a los bienes dejados por doña ENRIQUETA MARZULLO o ENRIQUETA CASALE DE MARZULLO, ya sean herederos o acreedores, para que dentro de dicho término comparezcan a deducir sus acciones por ante su juzgado y secretaría del que suscribe, bajo apercibimiento de lo que hubiere lugar por derecho.

Buenos Aires, marzo 2 de 1916. — M. C. Pizarro, secretario. 428 v. 15 Abril.

Por disposición del señor juez de comercio de la Capital Federal, doctor Tristán M. Avellaneda, se cita, llama y emplaza al señor EDUARDO GRONDONA, para que dentro del término de quince días comparezca al juzgado a reconocer las firmas que suscriben con su nombre unos pagarés presentados por el Banco Español del Río de la Plata, y a estar a derecho en dicho juicio, bajo apercibimiento de darselas por reconocidas y de nombrarle al señor Defensor de Ausentes para que lo represente en el juicio.

Buenos Aires, febrero 23 de 1916. — Arturo Navarro.

CONVOCATORIAS

MINISTERIO DEL INTERIOR

Convocatoria a elecciones

Buenos Aires, febrero 9 de 1916.

Atento a lo dispuesto por los artículos 2[illegible] y 23 de la Ley Elecciones Nacionales de febrero 13 de 1912 (N.o 8871).

EL PRESIDENTE DE LA REPUBLICA

Decreta:

Artículo 1.o Convócase al pueblo de la Capital Federal para el día domingo 2 de abril próximo, con el objeto de que proceda: 1.o, a la elección de cuarenta y cuatro electores de Presidente y Vicepresidente de la República; 2.o, a la elección de once diputados al honorable Congreso de la Nación, en reemplazo de los ciudadanos Marcelo T. de Alvear, José L. Cantilo, Enrique Dickmann, Luis María Drago, Vicente C. Gallo, Juan B. Justo, Fernando Saguier, Delfor del Valle y Estanislao S. Zeballos, que terminan su mandato el día 30 de abril próximo, y de los ciudadanos Alfredo L. Palacios y Lauro Lagos, que renunciaron y cuyos mandatos terminaban en la misma fecha.

Art. 2.o De conformidad con lo prescripto en los artículos 55 y 58 de la mencionada Ley, cada elector votará por treinta electores de Presidente y Vicepresidente de la República, [illegible], colocando en un mismo sobre las listas de los candidatos.

Art. 3.o Comuníquese, publíquese, dése al Registro Nacional y archívese. — PLAZA. — Miguel S. Ortiz.

300—v. ab. 1.

BANCO CONSTRUCTOR ARGENTINO. — ASAMblea General Ordinaria del 29 de Marzo de 1916. — Primera convocatoria. — De conformidad con lo prevenido en el artículo 16 de los Estatutos, convócase a los señores accionistas a la Asamblea General Ordinaria que tendrá lugar el 29 de Marzo de 1916 a las 4 p. m. en el local social, Perú 321, para tratar la siguiente

ORDEN DEL DIA

1.o Lectura y consideración de la memoria, balance general, inventario, cuenta de ganancias y pérdidas e informe del síndico, correspondientes al ejercicio terminado el 31 de Diciembre de 1915.

2.o Distribución de utilidades.

3.o Elección de presidente, vicepresidente, un vocal y un suplente por tres años en reemplazo del vocal señor José Ramírez, que fué electo presidente y de los señores José Castiglioni y Francisco Fresone, que terminan su mandato; por tres años y un vocal por dos años en reemplazo de los señores Clemente D. Bordenave y Pablo B. Claverie que renunciaron; síndico titular y dos síndicos suplentes por un año en reemplazo de los señores Carlos D. Tyler, David [illegible] y Alfonso Bouix.

4.o Designación de dos accionistas para que aprueben y firmen el acta de la Asamblea.

Nota.—Los señores accionistas que deseen asistir a la Asamblea, de acuerdo con el artículo 27 de los Estatutos, deberán depositar en las oficinas del Banco, hasta dos días antes del señalado para la reunión, las acciones y certificados que posean.

Buenos Aires, marzo 8 de 1916. — J. Rezzano, presidente. — A. Ferrero, secretario; por el "Banco Constructor Argentino", C. Cadené, gerente.

330 v. Marzo 29.

"AMERICA". — COMPAÑIA ARGENTINA DE SEGUROS. — De acuerdo a lo dispuesto por el art. 25 de los estatutos, se convoca a los señores accionistas a la Asamblea General que tendrá lugar el día 28 del corriente a las 4 p. m. en las oficinas de la Compañía, San Martín N.o 322, para tratar y resolver sobre la Memoria del Directorio correspondiente al vigésimonoveno ejercicio anual, proceder a la elección de síndico y suplente y a la de cinco directores en reemplazo de los salientes señores Pedro De [illegible], Gabriel I. Jáuregui, Emilio Devoto y de los señores [illegible] Gonzalves y Francisco Pastarmame que renunciaron.

Los tenedores de acciones al portador, las depositarán en la Gerencia General hasta el día anterior a la fecha de la Asamblea.

Buenos Aires, Marzo 10 de 1916. — Alfredo V. Fernández, Director General. 423 v. 28 Marzo.

"PROVIDENCIA" — COMPAÑIA NACIONAL DE Seguros sobre la vida. — De acuerdo con los estatutos sociales, se convoca a los señores accionistas a la Asamblea General Ordinaria, que ha de celebrarse en la sede social de la Compañía, Sarmiento 643, el día 30 de Marzo próximo, a las 4 y 30 p. m., para considerar la siguiente

ORDEN DEL DIA

1.o Consideración de la Memoria y Balance del 1[illegible] ejercicio y aplicación de utilidades.

2.o Nombramiento de cinco directores por tres años.

3.o Nombramiento de síndico y síndico suplente por un año.

4.o Aprobación del acta a labrarse en la misma fecha.

Se les recomienda a los señores accionistas, la obligación que les impone el artículo 29 de los estatutos, de depositar sus acciones en la Caja Social, con tres días de anticipación a lo menos, a la fecha de la asamblea.

Buenos Aires, marzo 11 de 1916. — Pedro Sbarbi, Director-Administrador.

430 v. Marzo [illegible].

INFORMACIONES DE ÚLTIMA HORA

Servicio Telegráfico del Exterior

La campaña contra Egipto

ROMA, marzo 13. — Una información muy autorizada hace saber que los turcos han abandonado su proyectada campaña contre Egipto, a causa de las poderosas defensas organizadas por los británicos y a causa de la imposibilidad experimentada por los ingenieros alemanes para resolver los problemas del transporte a través del desierto del Sinai.

ESTADOS UNIDOS

La situación mejicana

En víspera de graves sucesos

LA INTERVENCION ARMADA DE LA UNION

PROBABLE CAIDA DE CARRANZA

PELIGRO DE UNA GUERRA

WASHINGTON, marzo 13. — En los centros afectos al oficialismo no se oculta que el gobierno federal considera gravísima la situación q euel desarrollo de los últimos sucesos ha creado entre Estados Unidos y Méjico. Las continuas incursiones del general Villa a territorio norteamericano, sus repetidos asesinatos de ciudadanos de la Unión, la agitación que mantiene este caudillo en las fronteras y la impotencia del presidente Carranza para imponer la paz en su país, ha traído como consecuencia fatal el estado actual de cosas.

El gobierno por intermedio de varios de sus secretarios de estado ha manifestado que el poder ejecutivo no puede permanecer impasible ante la situación originada.

La intervención armada se ha impuesto, y es necesario a toda costa terminar con el bandolerismo mejicano y con las revoluciones encabezadas por los caudillos alzados contra el gobierno reconocido de Méjico.

Esta es la opinión predominante en las esferas oficiales.

Reina mucha alarma en los centros particulares, pues se teme que el presidente Wilson declare la guerra a Méjico, si el presidente Carranza no cumple su promesa de ayudar con las tropas de que dispone a las que Estados Unidos envíe a territorio mejicano para capturar al general Villa.

Sábese que el anuncio de intervención armada de Estados Unidos ha provocado un movimiento nacionalista en Méjico que compromete la estabilidad del gobierno de Carranza. Se acusa a éste de conspirar contra la soberanía mejicana, y corre el rumor de que varios generales y políticos han urdido un complot para derrocar al presidente mejicano.

Se espera la llegada del presidente Wilson con creciente impaciencia.

NUEVA YORK, marzo 13. — Aseguran que el gobierno pondrá a disposición del general Funston, comandante en jefe de la expedición militar a Méjico, 35.000 hombres de las tres armas, con todos los servicios auxiliares de un ejército moderno.

De varias partes de la Unión han salido regimientos para formar dicha expedición. El general Funston tendrá a sus órdenes cuatro generales de brigada. El cuartel general de los norteamericanos será El Paso.

Se cree que el jueves estará lista la expedición.

NUEVA YORK, marzo 13. — Circula el rumor de que el general Villa ha capturado a 200 enemigos que no pudieron escapar y meterse en territorio norteamericano. Parece que el propósito de Villa es tener en rehenes a esos ciudadanos de la Unión y fusilarlos si los Estados Unidos invaden el territorio de Méjico.

También se dice que varios jefes mejicanos al servicio del gobierno de Carranza están dispuestos a plegarse a Villa si Carranza coopera con Estados Unidos.

Corren toda clase de versiones, y es difícil darse cuenta de la verdadera situación.

En Méjico reina la mayor anarquía.

NUEVA YORK, marzo 13. — Anuncian de Méjico que el general Carranza publicó un manifiesto declarando que en ninguna circunstancia acordaría a los Estados Unidos el derecho de violar el territorio mejicano por el envío de un fuerte ejército para perseguir a Villa.

Dice que estaría dispuesto a dejar el paso libre a las tropas de la Unión, solamente en caso de reciprocidad o sea en caso de que se permitiera a Méjico cruzar la frontera norteamericana.

TURQUIA Y LA PAZ

ATENAS, marzo 13. — Según una carta recibida de Constantinopla las poblaciones de Brousse Konick y otras ciudades dirigieron una petición al príncipe Vakideddine solicitándole que pida al Sultán un cambio del gobierno con objeto de preparar el camino para la celebración de la paz por separado entre Turquía y los aliados.

La batalla de Verdun

PARIS, marzo 13. — Según un cálculo oficial los alemanes en Verdun han perdido 200.000 hombres.

Tal sacrificio se considera excesivo comparado con lo pequeño de los éxitos obtenidos por los alemanes en sus esfuerzos por apoderarse de la fortaleza.

PARIS, marzo 13. — El comunicado dado a la publicidad por el gobierno francés dice así:

"No hubo ninguna acción de infantería en la región situada al norte de Verdun. El bombardeo continuó durante la noche en Bethencourt, en la región de Douaumont en el Aisne y en el Woevre, en los sectores de Moulainville y de Rouvaux.

Nuestra artillería se mostró muy activa en todo el frente. En el bosque de Le Prette, una fracción de nuestras tropas penetró en una trinchera adversa, cerca de Croix des Carmes en un frente de unos 200 metros. Limpió las zapas y después de haber causado al enemigo algunas pérdidas, regresó a nuestra línea, con unos 20 prisioneros.

La noche transcurrió con calma en el resto del frente.

PARIS, marzo 13. — El ministerio de guerra anuncia lo siguiente: Uno de nuestros grupos de aviadores dedicados al bombardeo, arrojó durante un vuelo nocturno 30 obuses sobre la estación de Conflaus, donde se constataron 5 incendios. Apesar del cañoneo todos los aparatos regresaron indemnes.

CONSEJO DE MINISTROS EN PORTUGAL

LISBOA, marzo 13. — Los diarios portugueses iniciaron una propaganda tendiente a mantener la serenidad nacional en los actuales momentos.

Los ministros están celebrando ahora un consejo bajo la presidencia del primer magistrado de la República, señor Bernardino Machado.

URUGUAY

Oro para la Argentina. — Homicidio. — Renuncia del director de "El Tiempo"

MONTEVIDEO, marzo 13. — El Vasari conduce para el Banco de Londres de esa 950.000 dólares y un cajón de plata en barras.

—A raíz de un incidente entre los señores Pedro Harretche y Ramón Mallada, el primero de los nombrados dió muerte al segundo disparándole tres tiros de revólver. El hecho ocurrió en el departamento San José.

—Presentó su renuncia de la dirección de "El Tiempo" el senador Juan Aguirre González, gran amigo del doctor Viera.

Dícese que dicha renuncia es motivada por la nueva orientación política que piensa dársele al citado diario.

Proyecto de ley. — Política. — Escasez de carbón. — Carnaval. — Protestas en el Hipódromo.

MONTEVIDEO, marzo 13.—El ejecutivo elevó a la asamblea un proyecto de ley reorganizando sobre nuevas bases la Asistencia Pública nacional.

—A pesar de las informaciones circulantes respecto a que la coalición de colorados independientes y nacionalistas en el departamento Rivera no se efectuaría, puedo asegurar que ella es un hecho.

—En general, el proyecto sobre nacionalización del servicio portuario ha sido mal recibido, pues se sostiene que su adquisición por el estado no hará más que retardar el atraque de los buques a los muros del puerto.

—Nótase escasez de carbón. Hoy vale veintiocho pesos oro la tonelada; el sábado cotizabáse a veinticuatro.

—Mucha animación revistieron los festejos de ayer en el entierro del carnaval.

El baile "Epoca 1810-1850", realizado en el Parque Hotel estuvo animadísimo.

—Ayer, después de correrse la última carrera que ganó Wapper, se produjo un tumulto de grandes proporciones tal como nunca se ha visto en Maroñas. Esta manifestación de protesta fué encabezada por personas que dada su representación le dió a ella su verdadero carácter. En el transcurso de la carrera, cerca de los 800 metros, el jockey de Wapper L. Alvarez pechó a General Booth obligándolo a levantar e hízole perder cinco o seis cuerpos, terreno que este recuperó en gran parte llegando al final cerca de Wapper. Con ese motivo Wapper fué distanciado y Alvarez suspendido por dos meses.

BRASIL

(De la Agencia Americana)

Los vapores alemanes en el Brasil. — Un desmentido. — Desbordamiento de Parahyba. — Una ciudad en peligro. — El presidente de San Paulo.

RIO DE JANEIRO, marzo 13. — Ayer por la tarde celebraron una larga conferencia el presidente de la república, doctor Wenceslao Braz y el ministro de relaciones exteriores, general Lauro Müller, conferencia que tuvo lugar en el Palacio Guanabara residencia presidencial.

Los diarios aseguran que en ella se trató de la posibilidad de ocupar los vapores alemanes que se encuentran internados en los puertos brasileños, y que después de estudiar detenidamente la cuestión, se concordó en que la única forma en que los referidos vapores podrían emplearse sin afectar a Alemania ni beneficiar el comercio aliado, es dedicarlos al comercio de cabotaje, entre puertos brasileños.

La firma Theodor Willar de Santos ha enviado una carta al diario "Jornal do Commercio" de esta capital, con motivo de la publicación que hizo ese diario sobre el asunto de los vapores alemanes y el café brasileño requisado por el gobierno alemán.

En la carta de referencia los conocidos comerciantes citados, niegan en absoluto que el gobierno de su país requisase el café brasileño de las plazas de Hamburgo y Amberes sin pagarlo.

Dicen que Alemania compró todo el stock de ese producto y que en vista de la imposibilidad de presentar los respectivos manifiestos, como asimismo de hacer la entrega del dinero correspondiente a la venta, todo fué depositado en la casa Bleichroeder, de Berlín.

—Las continuas lluvias de esta última semana comienzan a producir graves efectos en el interior.

El caudal de numerosos ríos ha aumentado considerablemente.

Un telegrama llegado esta mañana, anuncia que el río Parahyba está pronto a desbordarse y que sólo falta un palmo para que inunde la ciudad de Campos.

Agrega que se han tomado las medidas preventivas que la amenaza exige y que numerosos pobladores parten hacia lugares más altos y próximos.

—El doctor Altino Arantes, presidente electo del Estado de San Paulo, en compañía de su hijo Pablo y del director del instituto bacteriológico de San Paulo, doctor Carlos Meyer, se embarcaron ayer en el vapor "Hollandia" con destino al Plata.

Los ilustres viajeros se proponen visitar el Uruguay, la Argentina y Chile, comenzando por la segunda.

Regresará al Brasil por vía terrestre, pues a mediados de abril deberá asumir la presidencia para la que ha sido recientemente elegido.

DON JOSÉ G. BALCARCE

SU FALLECIMIENTO

Ha fallecido repentinamente esta tarde, el señor don José G. Balcarce.

Caballero en la más amplia acepción del concepto, extensamente vinculado en la sociedad porteña por parentesco y amistad, hacendado de nota y trabajador infatigable, la noticia de la muerte del señor Balcarce causará profunda impresión y será sinceramente lamentada en cuantos tuvieron ocasión de apreciar sus méritos y virtudes.

Es tanto más dolorosa esta noticia cuanto que el señor Balcarce ha gozado hasta el momento del ataque fatal, de buena salud, estando accidentalmente alejado de su familia.

Su distinguida esposa, la señora Rosa Aguirre de Balcarce acompañada por sus hijos urgentemente llamada a Mar del Plata donde se encontraba, viene en tren expreso y llegará esta noche a la capital.

CASA DE GOBIERNO

PRESIDENCIA

El presidente de la nación concurrió a su despacho a las 3.30 de la tarde. Para las 4 tiene concedida audiencia al senador Virasoro.

El oficialismo en Santiago del Estero

Siguen los atropellos

Nueva denuncia al ministro del Interior

Nuestro corresponsal en esa provincia nos ha enviado noticias sobre nuevos atentados efectuados descaradamente por el oficialismo santiagueño.

En sus informes dice que la población está consternada, después del fallecimiento de los jóvenes Olivera y Pesce, que como ya se ha dicho fueron alevosamente asesinados por el hijo del jefe político de la fracción oficialista.

Al mismo tiempo nos envía copia del texto del telegrama que el director de "El Fígaro" señor Julio Olivera, hermano de la víctima, ha enviado al ministro del Interior, doctor Ortiz, denunciando nuevos atropellos.

He aquí el telegrama:

LA BANDA, marzo 13. (8 a. m.) — Oficialismo no satisfecho haber hecho asesinar con hijo jefe político a mi hermano Juan y joven Antonio Pesce, ha enviado anoche grupo individuos asesinarme, teniendo que huir fondos casa para evitar muerte.

Solicito de V. E. garantías. — Julio Olivera, director de "El Fígaro".

El doctor Ortiz esta tarde conversará con el primer magistrado para darle cuenta de los hechos ocurridos.

Viaje del gobernador de La Rioja

El ministro del Interior, ha recibido un telegrama del gobernador de La Rioja señor T. Vera Barros en el que comunica lo siguiente:

LA RIOJA, marzo 13. (3.50 p. m.)—Tengo el honor de dirigirme a V. E. para comunicarle que teniendo que ausentarme a esa capital federal por razones de interés público para la provincia, por decreto de la fecha, he delegado el mando gubernativo en la persona del señor vicegobernador, Dr. Justino Vera.

Saludo a V. E. con las expresiones de mi consideración distinguida. — T. Vera Barros, gobernador.

UNIÓN CÍVICA RADICAL

CORDOBA

Manifestación

VILLA MARIA, marzo 13. — Efectuóse ayer la anunciada manifestación radical que fué numerosa. Recorrió las principales calles, dando vivas al partido y al doctor Irigoyen.

En la plaza hicieron uso de la palabra el candidato a senador doctor Alberto Dierriere y los diputados por el primer distrito Ernesto Blanco y Luis Martín Rodríguez.

Expusieron su programa de labor parlamentaria manifestando que dedicarán especial atención a la instrucción pública, vialidad, justicia de paz y policía. Fueron muy aplaudidos. Hablaron luego por la juventud el señor Jorge E. Hillar, por el comité de Tío Pujio el señor Eneas Alvarez Igarzábal. Por el de la Playosa el señor Moisés Topearo. Por el de Leandro N. Alem el señor Emilio Pellegrini.

GUERRA Y MARINA

LOS RETIROS EN EL EJERCITO

El ministro de guerra, según las manifestaciones que esta mañana nos ha hecho, someterá a la definitiva resolución del presidente de la República el asunto de los retiros solicitados por un buen número de jefes y oficiales del ejército. Como informamos, los procuradores del Tesoro y de la Nación, así como el auditor general de guerra y marina, se han expedido ya sobre el particular, existiendo divergencias entre las opiniones que dichos funcionarios han emitido.

Los retiros pedidos ascienden a 24 y no a más, como algunos colegas han asegurado, con la particularidad de que más de la mitad de los solicitantes habrían de ser declarados en situación de retiro, por descalificación, con arreglo a la nueva ley de cuadros y ascensos, que establece la eliminación por falta de condiciones o mala conducta.

TOMA DE POSESION

Mañana se hará cargo del comando del explorador Jujuy el teniente de navío José Gregores.

INAUGURACION DE CUARTELES

Por raones de economía el general Allaria ha resuelto la supresión de las fiestas que se acostumbraba a efectuar en ocasión de inaugurarse algún cuartel o establecimiento militar.

El cuartel de Santiago del Estero, así como otros que están a punto de concluírse, serán inaugurados en plazo breve y sin boato alguno, asistiendo únicamente al acto el superintendente, coronel Velazco.

Ya se encuentra habilitado el cuartel de Santiago del Estero, debiendo estar concluída de un momento a otro la acuñación de medallas conmemorativas correspondientes.

REGRESO DEL MINISTRO DE MARINA

Procedente de Colón (Entre Ríos) donde ha pasado la semana de carnestolendas, esta mañana regresó a esta capital el titular de la cartera de marina, vicealmirante Sáenz Valiente.

Por la tarde concurrió a su despacho oficial.

PENSIONES MILITARES

Fué firmado un decreto en virtud del cual se declaran comprendidos en los beneficios de los artículos 1.o, 2.o, 3.o y 4.o del decreto de fecha 16 de marzo de 1915, a los hijos de los asimilados y equiparados del ejército y armada, sobre el pago del 50 o o de la pensión que corresponde a los alumnos pensionistas del Colegio Militar.

TRANSPORTE "PAMPA"

Este buque de nuestra armada que viene de Norte América conduciendo un cargamento de 4.500 toeladas de carbón, navegaba ayer sin novedad a la altura de Santa Catalina (Brasil).

RECAUDACION ADUANERA

Según las planillas recibidas por la inspección general de rentas en las 21 aduanas y 32 receptorías, incluyendo la del puerto de la capital, se han recaudado durante el mes de febrero las sumas siguientes:

En rentas a oro	$	9.324.154.00
En rentas a papel	„	844.675.00
	$	10.168.829.00

En los tres últimos meses se ha recaudado:

En diciembre	$	10.281.090.00
En enero	„	10.302.015.00
En febrero	„	10.168.829.00

Del 1.o de enero al 29 de febrero del corriente año, la recaudación de aduanas y receptorías ha ascendido a la suma de pesos 20.470.844 moneda nacional, contra pesos 15.729.391, recaudados en igual período del año anterior

INSTRUCCION PUBLICA

ESCUELA NOCTURNA

En el local de la escuela 16 del consejo escolar 19, calle Balbastro 443, se halla abierta la inscripción para la escuela nocturna todos los días de 5 a 7 p. m.

INSTITUTO LIBRE DE SEGUNDA ENSEÑANZA

Las solicitudes de admisión a los diferentes cursos se reciben hastael 18 del corriente. Las clases se inaugurarán el 20.

INSTITUTO NACIONAL DEL PROFESORADO SECUNDARIO

El jueves 16, a las tres de la tarde, se reunirán las mesas de anatomía y filosofía del sistema nervioso para examinar a los alumnos que no han sido llamados. Los exámenes de química orgánica e inorgánica darán comienzo el día 15 a las 9 de la mañana y los de química analítica industrial, física y nociones de matemática mañana a la misma hora. Los alumnos inscriptos en matemáticas de primero a tercer año deben concurrir el 16 del corriente al departamento respectivo, Bermejo 346, a las 4 de la tarde, para combinar el horario de los cursos del presente año.

MERECIDA FELICITACION

El consejo directivo de la Escuela Normal Popular de San Martín, ha enviado al doctor Juan José Frugoni la carta que complacidos reproducimos más abajo.

No andamos desgraciadamente tan sobrados de educadores altruístas y de la competencia del señor Frugoni, para que estos hechos tan significativos deban pasar en silencio. Por el contrario deben ser puestos muy en alto esos hombres que tan desprendidamente ponen su saber y su tiempo al servicio de la instrucción, contribuyendo a formar el espíritu y el intelecto de los educadores de mañana. Es obra esta, patriótica por excelencia, y si fervorosamente felicitamos al doctor Frugoni, por los merecidos conceptos que en la carta se vierten, no menos digna de felicitación es la Escuela Normal Popular de San Martín, por contar entre su profesorado educadores de la talla y de los merecimientos del doctor Frugoni.

La carta dice así:

San Martín, Febrero de 1916.

Señor Doctor Don Juan José Frugoni.

El Consejo Directivo de la Escuela Normal Popular, que tengo el honor de presidir, cumple con el grato deber de presentar a Vd. la expresión de su profundo agradecimiento por la valiosa ayuda que con tanto desprendimiento, prestó a la obra progresista de la Escuela Normal, durante el curso pasado.

Cuenta asimismo este Consejo quiera continuar favoreciendo a las futuras educadoras de nuestra juventud con los caudales de su saber y de su vasta experiencia, durante el nuevo curso, que está ya a punto de inaugurarse.

Al mismo tiempo como el presupuesto no fué aprobado este nuevo año, nos veremos en la necesidad de continuar prestando nuestros servicios ad-honorem.

Esperando quiera anunciar por escrito, su conformidad, lo saluda con la mayor consideración. — (Firmado). Doctor Mario Soto, Presidente de la C. D.

Palacio de Justicia

TURNO PARA MAÑANA

Fuero federal—

Juez doctor Manuel de Anchorena—

Secretarías: doctor A. González del Solar. Señor Enrique Amaya, para asuntos del Banco de la Nación.

Fuero comercial—

Juez doctor Alberto Estrada.

Secretaría, doctor Alfredo Jordán.

Agente fiscal, doctor M. Mackinlay Zapiola.

Recusaciones, doctor F. Martín y Herrera.

Fuero civil—

Juez, doctor Jerónimo Balarino.

Secretaría, doctor Horacio Dobranich.

Recusaciones, doctor César Campos.

CAMARA CRIMINAL

Este tribunal hoy ha dictado sentencia en los siguientes juicios:

—Francisco Palacios por defraudación; se confirma la sentencia del Dr. Serú que lo absolvía de culpa y cargo.

—Daniel Arnau y otros, por defraudación; se confirma la sentencia del Dr. Martínez que los absolvía de culpa y cargo.

—Vicente Preda, por hurto; se confirma el fallo del Dr. Ramos Mejía que le imponía dos años de prisión.

FUERO COMERCIAL

Vistas para mañana

2 p. m. quiebra Angel Tezanos; juez doctor A. Estrada.

Secretaría García Calvo.

3 p. m. Convocatoria Florindo Manghi; juez doctor Avellaneda; secretaría doctor Tobal.

3 p. m. Quiebra Carlos López; juez doctor J. B. Estrada; secretaría doctor Sabatier.

3 p. m. Quiebra Ceda y Caracciolo; juez, doctor Naón; secretaría, doctor Sabatier.

3 p. m. Sicardi y Cía.; juez, doctor J. B. Estrada; secretaría, Ramírez.

3 p. m. Francisco Rubí; juez doctor Naón; secretaría Aguilar.

3 p. m. Viturro y Reboiras; juez, doctor A. Estrada; secretaría Cermesoni.

MUNICIPALES

MOVIMIENTO ADMINISTRATIVO

Debido a la ausencia del intendente, que se encuentra en Mar del Plata, y la no asistencia de los secretarios a su despacho de la intendencia, el movimiento administrativo fué nulo durante el día de hoy.

SERVICIOS DE VIGILANCIA

La intendencia se ha dirigido a la jefatura de policía pidiendo que se establezca vigilancia especial en el terreno baldío ubicado en la esquina de las calles Anchorena y French, a fin de evitar que el público convierta en vaciadero de basuras ese lugar.

OBRAS DE DESAGUE

Se ha solicitado de la comisión de obras sanitarias que ordene el arreglo de los caños de desagüe existentes frente al número 178 de la calle San Martín y que sobresalen de la línea de edificación, perjudicando el tránsito de peatones en días de lluvia.

LOS PERMISOS PARA BAILES

Con motivo de ciertos inconvenientes notados en la habilitación de locales para baile durante los días de carnaval, la dirección de espectáculos públicos proyecta una reglamentación para conceder esos permisos en la cual se establecerá que toda habilitación para baile debe ser solicitada con siete días de anticipación a la fecha fijada para el acto.

MUNDO COMERCIAL

BOLSA DE COMERCIO

Segunda rueda

Cédula Hipotecaria Argentina de 6 o o, antigua emisión, para mañana, 116.000 a 93.

Cédula Hipotecaria Argentina de primera serie, nueva emisión, para mañana, 10.000 a 94; 2000 a 93.90; total, 12.000.

Cédulas Nacionales de la serie J, para mañana, 1000 a 94.

Id. de la serie K, para mañana. 3000 a 86; 25.000 a 86.30; total, 28.000.

Crédito Argentino (1905), para abril 30; 25.000 a 88.50.

Bonos Municipales de Pavimentación, semestral, para mañana, 1.600 a 70.90.

Deuda de la Provincia de Buenos Aires, de 6 o o, 3.a serie, 10.000 a 77.

Campos y Quebrachales Puerto Sastre, para fin de mes: 200 a 2.85.

MERCADO CENTRAL DE FRUTOS

Se descargaron en este mercado 238 vagones con los siguientes frutos:

729.864 kilos de lana, 2485 atados de cueros lanares, 3215 cueros vacunos, 768 cueros de potros, 10 9bultos de cerda, 29 cascos de grasa, 66 atados de cueros varios.

Ventas de hoy

Lana cruza gruesa. — 30 mil kilos, pesos 17.50; 3 mil idd. 17; 5 mil id. Oeste, 16.50; 4 mil Sud 16; 12 mil id. 15.50; 6 mil id. 15; 4 mil Oeste 14.50; 6 mil id. 14; 7 mil Sud 13.20; 5 mil id. 13.00.

Cruza mediana. — 3 mil kilos, Sud, pesos 17; 2 mil id. 16.30; 3 mil Oeste 15.70; 2 mil id. 14.50.

Cruza fina y mediana. — 8 mil kilos, Sud, pesos 18.80; 2 mil id 17.50; mil Oeste 16; 6 mil S. Cruz 15.50; 4 mil Oeste 14.50.

Cruza fina. — 2 mil kilos, Sud, pesos 16; 2 mil id. Oeste 15.20; mil id. 14.50; 2 mil id. 13.

Segunda esquila. — 2 mil kilos, pesos 14; mil id. 13.50; 2 mil id. 12.50; mil id. 12.

Borregas. — 1000 kilos, pesos 14; 2 mil a 13; mil a 12.50; 1500 a 11.50; mil a 10.

Mestiza fina. — 3 mil kilos, Sud, pesos 13; 6 mil Chubut, 10; 7 mil id. 9.80; 32 mil id. 9.50; 20 mil id. 9.30; 2 mil id. 9.

[illegible]

Pieles lanares lanudo consumo. — 700 k. $ 1.25; 600 k. $ 1.22; 500 k. $ 1.20; 500 k. $ 1.15; 200 k. $ 1.12; 1.000 k. $ 1.10; 400 k. $ 1.05; 400 k. $ 1; 390 k. $ 0.95.

Mortecino. — 300 k. $ 1.05; 400 k. $ 1.02; 700 k. $ 1; 500 $ 0.95; 200 k. $ 0.92; 1.000 k. $ 0.90; 600 k. $ 0.85; 600 k. $ 0.80; 300 k. $ 0.75.

Corto y pelado consumo. — 1.000 k. $ 0.85; 300 k. $ 0.82; 2.000 k. $ 0.80; 500 k. $ 0.78; 600 k. $ 0.76; 1.600 k. $ 0.75; 500 k. $ 0.74; 200 k. $ 0.73; 200 k. $ 0.72; 600 k. $ 0.70; 100 k. $ 0.67; 1.500 k. $ 0.65; 500 k. $ 0.60.

Mortecino. — 300 k. $ 0.65; 400 k $ 0.62; 1.100 k. $ 0.60; 500 k. $ 0.58; 400 k. $ 0.56; 200 k. $ 0.55; 500 k. $ 0.54; 200 k. $ 0.53; 200 k. $ 0.52; 600 k. $ 0.50; 200 k. $ 0.47; 2.500 k. $ 0.45; 300 k. $ 0.40.

Cueros vacunos: 100 C. a $ 16.60; 320 16.50, 270 16.30, 200 16.20, 200 16, 150 15.80, 100 15.60, 300 15.50, 260 15.20, 200 15, 100 14.50, 250 14.20, 50 12.50, 50 10.50, 110 10.

Becerros: 1.000 C. a $ 18.20, 600 18, 300 17.50, 100 17.

Nonatos: 1500 C. a $ 15.20, 400 15, 200 14.70, 100 14.

Potros: 50 C. a $ 8.80, 150 8.70, 379 8.50, 150 8.30, 100 8.20, 80 8, 100 7.50.

Vacunos salados: 100 C. a $ 0.74.

Cerdas: 400 K. a $ 13.50, 500 13, 500 12.50, 600 12, 500 11.50, 400 11, 200 10.70, 400 10.50, 200 10, 200 9.50, 300 9.

Corderitos: 30 D. a $ 1.40; 50 a 1.30; 20 a 1.20.

Nutria: 100 kilos a $ 2.40; 200 a 2.35; 300 a 2.30; 400 a 2.20; 400 a 2.10; 700 a 2; 300 a 1.90; 200 a 1.80; 100 a 1.70; 150 a 1.50.

Cabra: 200 kilos a $ 19; 150 a 18.50; 200 a 18; 300 a 17.

Zorros: 50 cueros a $ 0.80; 60 a 0.70; 20 a $ 0.50.

Liebres: 150 cueros a $ 0.16; 200 a 0.15.

Cisnes: 20 cueros a $ 0.30; 20 a 0.20.

Sebo derretido: 4 c. a $ 4.40; 5 a 4.30; 50 latas a $ 4.25.

Sebo pisado: 5 c. a $ 3.40; 6 a 3.30; 7 a $ 3.20.

MERCADO DE ABASTO PROVEEDOR

Durante el día de hoy se han descargado en este mercado 102 chatas y 307 carros con un total de 675.000 kilos de verdura y 237.500 kilos de fruta.

Para todos los artículos en general se nota el mercado más firme que en la semana pasada debiéndose esto a la poca entrada del día.